

۹۸.۵/۷ ✓

جمهوری اسلامی ایران  
وزارت برنامه و بودجه  
مرکز آمار ایران



# سرشماری اجتماعی - اقتصادی عشایر کوچنده

۱۳۶۶

## نتایج تفصیلی

ایل بویراحمد علیا

۳-۶

فهرست نویسی پیش از انتشار

مرکز آمار ایران  
سرشماری اجتماعی - اقتصادی عشایر کوچنده ۱۳۶۶، نتایج تفصیلی ایل بویراحمد علیا /  
تهیه کننده مرکز آمار ایران - تهران : مرکز آمار ایران ۱۳۶۸ .  
چهاردهم ، ۸۶ ص . نقشه ، جدول ، نمودار (سرشماری اجتماعی - اقتصادی عشایر  
کوچنده ۱۳۶۶ ، ۶-۳)  
۱ . ایلات و عشایر - ایران ، ۲ . بویراحمد علیا (ایل) - اوضاع اجتماعی .  
۳ . بویراحمد علیا (ایل) - اوضاع اقتصادی . ۴ . بویراحمد علیا (ایل) - خانوار .  
۵ . بویراحمد علیا (ایل) - دامپروری : الف . عنوان . ب . عنوان :  
نتایج تفصیلی ایل بویراحمد علیا . ج . عنوان : ایل بویراحمد علیا .  
DSR ۲۲/۴۸۵ ۹۵۵/۹۷۸

کتابخانه مرکز آمار ایران  
شماره ۱۰۲۴۴  
۲۰ / ۱۱ / ۱۳۶۹

تهیه کننده : مرکز آمار ایران  
عنوان : سرشماری اجتماعی - اقتصادی عشایر کوچنده ۱۳۶۶ ، نتایج تفصیلی ایل بویراحمد علیا  
ناشر : مرکز آمار ایران (تهران ، خیابان دکتر ظفری ، گدپستی ۱۴۱۴۲ ، دلفن - ۹۵۵۰۶۱)  
تیراژ : ۱۰۰ نسخه  
تاریخ انتشار : تابستان ۱۳۶۸  
چاپخانه : مرکز آمار ایران  
شماره مسلسل نشریات مرکز آمار ایران : ۱۵۳۵  
شماره نشریات نتایج سرشماری اجتماعی - اقتصادی عشایر کوچنده - ۱۳۶۶ : ۶-۳  
قیمت : ۲۵۰۰ ریال

کلمه حقوق چاپ ، نشر و تجدید چاپ منطبق به مرکز آمار ایران است . نقل مندرجات این نشریه با ذکر ماخذ آزاد است

بِسْمِ اللَّهِ الرَّحْمَنِ الرَّحِيمِ  
عَلَى  
الْحَقِيقِ  
يَوْمِ

<u>صفحه</u>	<u>عنوان</u>
یک	پیشگفتار
سه	مقدمه
هفت	تاریخ و منضم به کار رفته در روشماری اجتماعی - اقتصادی - کشاورزی - ۱۳۳۶
سیزده	مطهم به کار رفته در این نشیه
۱	خلاصه یافتهها
۱۳	جدول ۳ - خانوار و جمعیت بر حسب طایفه و شهرستان محل استقرار و جنس
۱۵	جدول ۴ - تعداد انواع دام بر حسب طایفه و شهرستان محل استقرار
۱۷	نمودار سازمان
۱۸	نمودار پراکندگی جمعیت ایل بهراحمد علیا در منطقه استقرار بیلانی
۱۹	نمودار پراکندگی جمعیت ایل بویر احمد علیا در منطقه استقرار قشلاقی
	جداول تفصیلی
۲۰	جدول ۱ - جمعیت بر حسب سن و جنس
۲۲	جدول ۲ - جمعیت بر حسب جنس و گروههای سنی و میزان آشنایی به زبان فارسی
۲۴	جدول ۳ - جمعیت ۶ ساله و بیشتر بر حسب جنس و گروههای سنی و وضع سواد
۲۵	جدول ۴ - جمعیت در حال تحصیل بر حسب جنس و گروههای سنی و دوره تحصیلی
۲۶	جدول ۵ - جمعیت در حال تحصیل دورههای ابتدایی و راهنمایی بر حسب جنس و پایه تحصیلی
۲۹	جدول ۶ - باسوادانی که در حال حاضر تحصیل نمیکنند بر حسب جنس و گروههای سنی و دوره تحصیلی
۳۰	جدول ۷ - باسوادانی که در حال حاضر تحصیل نمیکنند بر حسب جنس و گروههای سنی و آخرین مدرک تحصیلی دورههای سوادآموزی و ابتدایی و راهنمایی
۳۱	جدول ۸ - باسوادانی که در حال حاضر تحصیل نمیکنند بر حسب جنس و گروههای سنی و آخرین مدرک تحصیلی دورههای متوسطه نظری و نظام قدیم و غنی و حرفهای
۳۲	جدول ۹ - جمعیت ۶ ساله و بیشتر بر حسب جنس و گروههای سنی و وضع فعالیت
۳۳	جدول ۱۰ - شاغلان بر حسب جنس و گروههای سنی و وضع شغلی
۳۴	جدول ۱۱ - شاغلان بر حسب جنس و سطح سواد و وضع شغلی
۳۵	جدول ۱۲ - جمعیت ۱۰ ساله و بیشتر بر حسب گروههای سنی و جنس و وضع کشاورزی
۳۶	جدول ۱۳ - جمعیت در خانوارها بر حسب جنس و سن و تعداد افراد در خانوار
۳۹	جدول ۱۴ - خانوارها بر حسب تعداد افراد در خانوار و شاغلان و بیکاران
۳۹	جدول ۱۵ - خانوارها بر حسب تعداد افراد در خانوار و افراد باسواد و بیسواد
۴۰	جدول ۱۶ - خانوارها بر حسب افراد در خانوار و افراد در حال تحصیل
۴۱	جدول ۱۷ - خانوارها بر حسب طایفه و مدت اقامت در بیلان و قشلاق
۴۲	جدول ۱۸ - خانوارها بر حسب طایفه و مدت اقامت در سرپناه در بیلان و قشلاق
۴۵	جدول ۱۹ - خانوارها بر حسب طایفه و مدت اقامت در ساختمان در بیلان و قشلاق
۴۷	جدول ۲۰ - انواع نام بر حسب طایفه و مدت اقامت خانوارهای بهرهبردار در بیلان
۵۱	جدول ۲۱ - خانوارها بر حسب تعداد افراد در خانوار و تعداد اتاق در اختیار بیلان و قشلاق
۵۲	جدول ۲۲ - خانوارها بر حسب طایفه و نوع اقامتگاه در بیلان و قشلاق
۵۳	جدول ۲۳ - خانوارها بر حسب طایفه و نحوه کوچ گذشته از بیلان به قشلاق
۵۴	جدول ۲۴ - خانوارها بر حسب طایفه و نحوه کوچ گذشته از قشلاق به بیلان
۵۴	جدول ۲۵ - خانوارها بر حسب طایفه و استفاده از وسایل نقلیه موتوری در اختیار
۵۵	جدول ۲۶ - خانوارها بر حسب طایفه و استفاده از راديو و چراغ توری و چراغ خیاطی در اختیار
۵۶	جدول ۲۷ - خانوارها بر حسب طایفه و استفاده از اجاق گاز و چراغ خوراکبری نفتی و بخاری در اختیار

۵۷	جدول ۲۸ - خانوارها برحسب طایفه و نوع سوخت اصلی
۵۸	جدول ۲۹ - خانوارها برحسب طایفه و نوع سوخت مصرفی برای پخت و پز
۵۹	جدول ۳۰ - خانوارها بر حسب طایفه و نوع سوخت مصرفی برای ایجاد گرما
۶۰	جدول ۳۱ - خانوارهای دارای صنایع دستی برحسب طایفه و هنریک از انواع صنایع دستی برای فروش و مصرف خانوار
۶۱	جدول ۳۲ - خانوارهای دارای صنایع دستی برحسب طایفه و هنریک از انواع صنایع دستی برای فروش
۶۲	جدول ۳۳ - خانوارها برحسب طایفه و نحوه خرید مایحتاج زندگی
۶۳	جدول ۳۴ - خانوارها برحسب طایفه و نحوه فروش دام و فرآورده‌های دامی
۶۴	جدول ۳۵ - خانوارها برحسب طایفه و نحوه فروش محصولات زراعی و باغی و تولیدات صنایع دستی
۶۵	جدول ۳۶ - بهره‌بردارانهای کشاورزی برحسب طایفه و فعالیت بهره‌برداری
۶۶	جدول ۳۷ - بهره‌بردارانهای کشاورزی اختصاصی و شریکی با عشایر برحسب طایفه و فعالیت‌های بهره‌برداری
۶۷	جدول ۳۸ - بهره‌بردارانهای کشاورزی شریکی با غیرعشایر و متعلق به غیرعشایر برحسب طایفه و فعالیت‌های بهره‌برداری
۶۸	جدول ۳۹ - تعداد دام کل بهره‌بردارانها بر حسب طایفه و نوع
۶۹	جدول ۴۰ - تعداد دام بهره‌بردارانهای اختصاصی بر حسب طایفه و نوع
۷۰	جدول ۴۱ - تعداد دام بهره‌بردارانهای شریکی با عشایر بر حسب طایفه و نوع
۷۱	جدول ۴۲ - تعداد دام بهره‌بردارانهای شریکی با غیرعشایر بر حسب طایفه و نوع
۷۲	جدول ۴۳ - تعداد دام بهره‌بردارانهای متعلق به غیرعشایر بر حسب طایفه و نوع
۷۳	جدول ۴۴ - خانوارها بر حسب طایفه و طبقات تعداد گوسفند و بروه و بز و بزغاله
۷۴	جدول ۴۵ - تغییرات تعداد گوسفند و بروه و بز و بزغاله از اول استقرار در بیلاق ۱۳۶۵ تا اول استقرار در بیلاق ۱۳۶۶ بر حسب طایفه
۷۵	جدول ۴۶ - تغییرات تعداد گاو و گوسفند و شتر و بچه شتر از اول استقرار در بیلاق ۱۳۶۵ تا اول استقرار در بیلاق ۱۳۶۶ بر حسب طایفه
۷۶	جدول ۴۷ - متوسط تعداد گوسفند و بروه و بز و بزغاله در محل‌های استقرار بیلاق و قشلاق گذشته و تعداد راس روز استفاده از مرتع و تعلیف بر حسب طایفه
۷۷	جدول ۴۸ - مبلغ پرداختی بابت استفاده از مرتع در بیلاق و قشلاق گذشته و مصرف برحسب طایفه (هزارریال)
۷۸	جدول ۴۹ - مبلغ پرداختی بابت استفاده از مرتع و تغذیه دستی در بیلاق و قشلاق گذشته و مصرف برحسب طایفه (هزارریال)
۷۹	جدول ۵۰ - کل مبلغ پرداختی بابت استفاده از مرتع و تغذیه دستی در بیلاق و قشلاق گذشته و مصرف برحسب طایفه (هزارریال)
۸۰	جدول ۵۱ - مساحت اراضی بهره‌بردارانها بر حسب طایفه و بیلاق و قشلاق و نوع استفاده از زمین در سال ۱۳۶۶ (هکتار)
۸۱	جدول ۵۲ - مساحت اراضی بهره‌بردارانهای اختصاصی بر حسب طایفه و بیلاق و قشلاق و نوع استفاده از زمین در سال ۱۳۶۶ (هکتار)
۸۲	جدول ۵۳ - مساحت اراضی بهره‌بردارانهای شریکی با عشایر بر حسب طایفه و بیلاق و قشلاق و نوع استفاده از زمین در سال ۱۳۶۶ (هکتار)
۸۳	جدول ۵۴ - مساحت اراضی بهره‌بردارانهای شریکی با غیرعشایر بر حسب طایفه و بیلاق و قشلاق و نوع استفاده از زمین در سال ۱۳۶۶ (هکتار)
۸۴	جدول ۵۵ - مساحت اراضی بهره‌بردارانهایی که فعالیت آنها دامداری و زراعت است بر حسب طایفه و بیلاق و قشلاق و نوع استفاده از زمین در سال ۱۳۶۶ (هکتار)
۸۵	جدول ۵۶ - مساحت باغ و بهره‌بردارانهای دارای فعالیت دامداری و باغداری بر حسب طایفه و بیلاق و قشلاق و نوع استفاده از زمین در سال ۱۳۶۶ (هکتار)
۸۶	جدول ۵۷ - مساحت اراضی بهره‌بردارانهایی که فعالیت آنها دامداری و زراعت و باغداری است بر حسب طایفه در بیلاق و قشلاق و نوع استفاده از زمین در سال ۱۳۶۶ (هکتار)

پیوستها

- فرم ۲ : پرشنامه خانوار - بهره‌بردار
- الف - پرشنامه خانوار
- ب - پرشنامه بهره‌بردار
- پ - پرشنامه بهره‌بردار ۲

۹۵۵/۹۷۸  
۱۳۹۹  
۲۰۰۲

### پیشگفتار

جامعه عشایری کشور دارای سابقه ای طولانی در تاریخ و فرهنگ ایران است. از دیر باز تاکنون تعدادی از مردم کشور ما به خاطر بهره برداری از منابع طبیعی، شیوه زندگی کوچ نشینی را برگزیده اند که در آن، دامداری سنتی فعالیت عمده آنان را تشکیل می دهد. شناخت جامعه عشایری به سبب اهمیت آن در فعالیتهای دامداری کشور و لزوم برنامه ریزی در مورد آن ایجاب می گزید که اطلاعات کافی در زمینه اجتماعی و اقتصادی این جامعه در اختیار باشد. از آنجاکه در هر برنامه ریزی اقتصادی، اجتماعی، فرهنگی و... آمار کلید و زیربنای کار محسوب می شود، لذا، انجام هر گونه اقدامی در برنامه ریزی عشایری نیز بدون وجود اطلاعات و آمار در مورد این جامعه، نمی توانست امکان پذیر باشد. گرچه در سالهای قبل و بعد از انقلاب اسلامی، بعضی از سازمانهای دولتی اقدام به جمع آوری و تهیه و انتشار آمار و اطلاعاتی در این زمینه کرده اند، لیکن چون این اطلاعات مقطعی و منطقی بوده و در هر منطقه نسیز تعریف و مفاهیم جداگانه ای به کار برده شد، این اطلاعات به دست آمده از جامعیت مورد نظر برخوردار نبوده است. از طرف دیگر چون جمع آوری اطلاعات در هر منطقه، در زمانهای مختلفی انجام گرفته بود، بنابراین از نظر پوشش زمانی، این گونه اطلاعات نیز از هماهنگی لازم برخوردار نبوده است. به این ترتیب، اطلاعات جمع آوری شده در مجموع نمی توانست گروه گشای کار باشد.

در سرشماریهای عمومی نفوس و مسکن سالهای ۱۳۲۵ و ۱۳۵۵، تعدادی از افراد جامعه عشایری که در زمان قشلاق یا بهلاق موقتاً در روستاها ساکن بودند و یا در هنگام کوچ با ماموران آمارگیر روبرو شدند، مورد آمارگیری قرار گرفتند. لیکن بقیه عشایر کوچنده که در مناطق زندگی خود در سرازمراکز روستاها و بیابانها پراکنده بودند، به این هلت که ماموران آمارگیر به آنان دسترسی پیدا نکردند، مورد سرشماری قرار نگرفتند.

در آمارگیریهای مختلف روستایی مرکز آمار ایران، از جمله "سرشماری کشاورزی روستایی سال ۱۳۵۲" نیز لفظ آن قسمت از جامعه عشایر کوچنده که در بهلاق و قشلاق خود را در خانههای روستایی می گذرانند و از این جهت قابل دسترسی بودند، جزو خانوارهای روستایی ساکن آمارگیری شدند. بقیه انسان که همواره خارج از خانههای روستایی و در سرپناه قابل حمل خود به سر می بردند، مورد آمارگیری قرار نگرفتند.

اولین طرح سرشماری از عشایر کوچنده به نام "سرشماری کشاورزی خانوارهای متحرک" توسط مرکز آمار ایران تهیه و در زمستان ۱۳۵۲ اجرا شد. هدف از اجرای این سرشماری، تکمیل سرشماری کشاورزی روستایی سال ۱۳۵۲ و به اعتباری آمارگیری از عشایر کوچنده ای بود که در روستاها خانوارهای نامنظمی داشتند. بدین ترتیب، سرشماری مزبور تمام عشایر کوچنده کشور را در برمی گرفت.

در سال ۱۳۶۱ مرکز آمار ایران با این هدف که آمارهای کشاورزی را زیر پوشش کامل قرار دهد، بررسی جامعه عشایری کشور را آغاز کرد. تا آن زمان، پوشش آمارگیریهای کشاورزی مرکز آمار ایران، فقط شامل مناطق روستایی کشور بود. این مطالعه به خصوص از این نظر که بخش عمده ای از دامداری کشور توسط جامعه عشایری مورد بهره برداری قرار می گیرد، دارای اهمیت بسیار بود. نظر به اینکه جامعه عشایر کوچنده کشور تا آن زمان به طور کامل شناخته نشده بود، و انجام مطالعات همه جانبه ای در مورد آن ضرورت داشت و با توجه به اهمیت که جامعه عشایری در بخش دامداری دارد، تصمیم گرفته شد طرح جامعی برای سرشماری اجتماعی-اقتصادی عشایر کوچنده تهیه شود و ضمن آن، تکمیل پوشش آمارهای کشاورزی نیز تحقق یابد.

۷۰  
ردیف

با فراهم شدن مقدمات این امر نمایندگان سازمانهای مربوط به امور عشایر، پژوهشگران و کارشناسان با سابقه در این زمینه برای شرکت در جلسات مشورتی در مرکز آمار ایران دعوت شدند. در این جلسات، نکات اصلی طرح شامل تعریف "عشایر کوچنده" و تشخیص آن از "عشایر اسکان یافته" و روستاییان، تعیین و انتخاب کوچکترین واحد اجتماعی - اقتصادی مناسب به عنوان "واحد آماری" و چارچوب آمارگیری، زمان و مکان مناسب و بهترین روش آمارگیری از این واحدها مورد بحث و بررسی قرار گرفت. بر اساس نظرات و پیشنهادات شرکت کنندگان در جلسات مزبور، طرح سرشماری اجتماعی - اقتصادی عشایر کوچنده کشور تهیه شد.

با توجه به ویژگی جامعه عشایر کوچنده کشور، برای شناخت آماری این جامعه به نظر می‌رسید که باید از روش خاصی استفاده شود. در آمارگیریهای مختلف روستایی و شهری، روش کار بدین صورت است که به آبادیها و بلوکههای شهری به عنوان چارچوبهای کار مراجعه می‌شود و سپس در داخل هر آبادی یا بلوک، خانوارها مورد مراجعه قرار می‌گیرند و برای خانوارها پرسشنامه تکمیل می‌شود. این کار با استفاده از نقشه‌های آماری صورت می‌گیرد. اما در مورد گمارگیری از خانوارهای عشایری ابتدا باید جامعه عشایری به زیرجامه‌هایی تقسیم و هر زیرجامه به صورت یک واحد آماری مشخص شود. سپس با ترتیبی خاص و برنامه‌ای مناسب به هر یک از واحدها مراجعه و نسبت به آمارگیری از آنها اقدام شود. این امر از آن جهت بود که خانوارهای این جامعه محل سکونت دائمی نداشتند و بنابراین تعیین نقاط ثابت بر روی نقشه که بتوان بر اساس آن به برنامه‌ریزی و تقسیم‌کار را بین آمارگیران تنظیم کرد، عملی نبود. همچنین دسترسی به خانوارها از طریق مراجعه به آبادیهای محل استقرار بیلای و قشلاق آنها به سهولت امکان پذیر نبود. علاوه بر این انطباق زمان سرشماری با زمان توقف عشایر در قشلاق یا بیلای و با سرشماری خانوارهای کوچنده در مناطقی از مسیرهای کوچ، بدان گونه که توسط برخی از صاحب نظران پیشنهاد شده بود، به دلایل بسیار امکان پذیر نبود.

از مطالعه مجموعه شرایط این نتیجه حاصل شد که برای تعیین واحد آماری، باید از "تشکیلات اجتماعی" عشایر استفاده به عمل آمد. جامعه عشایر از دیرباز دارای تقیساتی بر مبنای تشکیلات اجتماعی ایلها و طایفه‌های مستقل بوده است که این شیوه تقسیم بندی می‌توانست راهنمای انتخاب واحد آماری باشد. ولی از طرف دیگر، چون برای انجام سرشماری، تشکیلات اجتماعی ایلها و طایفه‌های کشور برای مرکز آمار ایران ناشناخته و بسیار متنوع مسائل مربوط به زمان و مکان بیلای و قشلاق و مسیرهای کوچ عشایر نیز روشن نبود، ضرورت داشت ابتدا تشکیلات اجتماعی کلیه ایلها و طایفه‌های مستقل شناسایی و بعد از آن برنامه‌ای برای سرشماری تهیه شود. به همین سبب، اجرای طرح در دو مرحله انجام گرفت.

مرحله اول اجرای طرح در تابستان سال ۱۳۶۴، در ۱۶ حوزه عشایری کشور انجام شد. در این مرحله، تشکیلات اجتماعی ایلها و طایفه‌ها، مسیرهای کوچ کوچکترین رده‌های ایل (واحد آماری)، محل استقرار هر یک از آنها در بیلای و قشلاق و زمانهای مناسب برای آمارگیری در باره کلیه عشایر کشور مورد بررسی قرار گرفت و اطلاعات مورد نیاز در باره تعداد خانوارهای کوچنده و نیز تعداد انواع دام آنها فراهم شد.

مرحله دوم اجرای طرح که در تابستان سال ۱۳۶۶ انجام شد، سرشماری اجتماعی - اقتصادی عشایر کوچنده کشور بود. در این مرحله با استفاده از اطلاعات به دست آمده از اجرای مرحله اول، به کلیه خانوارهای کوچنده مراجعه شد و از آنها سرشماری به عمل آمد.

در این سرشماری، تعدادی از سازمانهای دولتی با دراختیار قرار دادن نیروی انسانی و امکانات خود، مرکز آمار ایران را در انجام این مهم یاری کردند که بدین وسیله از کلیه آنها تشکر می‌شود.

از نتایج حاصل از سرشماری اجتماعی - اقتصادی عشایر کوچنده ایران، برخی اطلاعات، در قالب نشریاتی چون: "نشریه گل کشور"، "نشریه استانی"، "نشریه ایل"، "فرهنگ رده‌های کوچنده و اطلس عشایری به تدریج ارائه خواهد شد. سایر اطلاعات در صورت نیاز و برحسب مورد در اختیار متقاضیان قرار خواهد گرفت.

DSR  
۱۲  
۱۳۷۶  
۹.۲.  
۲۵

مقدمه

سرشماری اجتماعی - اقتصادی عشایر کوچنده کشور در تابستان سال ۱۳۶۶ توسط مرکز آمار ایران انجام شد. این طرح عظیم ملی که در سطح گسترده‌ای در دشتهای بیکران و کوهستانهای صعب‌العبور مناطق عشایری کشور به اجرا درآمد، یکی از بزرگترین طرحهای سرشماری کشور است. مرکز آمار ایران با برخورداری از تجربه‌های گرانبهای که از اجرای طرحهای سرشماری عمومی نفوس و مسکن سالهای ۲۵، ۵۵، ۶۵ و نیز سایر سرشماریها و آمارگیریهای مختلف به دست آورده است، اقدام به اجرای این سرشماری کرد.

بر خلاف سایر سرشماریها که واحدهای آماری آنها به طور عمده در شهرها و روستاهای کشور واقع شده‌اند، واحدهای آماری در این سرشماری خارج از محدوده شهرها و آبادیهاست و در گستره دشتهای وسیع و پستی و بلندیهای کوهها و تپه‌ها قرار دارد. به تبع همین گستردگی، اجرای سرشماری اجتماعی - اقتصادی عشایر کوچنده کشور، اسکانات وسیع نادرکاتی و نیروی انسانی کارآمدی را طلب می‌کرد.

۱۳۷۶



از خصوصیات دیگر این طرح که برای اولین بار در کشور به اجرا درآمده است، دو مرحله‌ای بودن آن است که هر یک از مراحل آن در زیر شرح داده می‌شود:

### مرحله اول

این مرحله که در تابستان سال ۱۳۶۴ انجام شد، شامل مرحله شناسایی جامعه عشایری کشور بود. در این مرحله کلیه مناطق عشایری کشور به ۱۶ حوزه عشایری تقسیم و زیر پوشش شناسایی قرار گرفت. در هر حوزه گروه و یا گروه‌هایی مرکب از کارشناسان ورزیده و با سابقه مرکز آمار ایران همراه با پژوهشگران مشایری و نیز کارشناسان و کمک کارشناسان سازمان برنامه و بودجه استانها نسبت به شناسایی تشکیلات اجتماعی ایلات و طوایف مستقل حوزه مربوطه اقدام کردند.

اهداف عمده این مرحله به شرح زیر بوده است:

- شناسایی تشکیلات اجتماعی هر اییل یا طایفه مستقل تا سطح کوچکترین رده‌های (غیر موقت) دارای خانوارهای کوچنده و تهیه نمودار تشکیلات طایفه تا سطح کوچکترین رده ایلی.
- فهرست کلیه رده‌های کوچنده طوایف مختلف هر اییل یا طایفه مستقل.
- تعیین تعداد خانوارهای هر یک از رده‌های کوچنده.
- تهیه چارچوب آماری برای بررسی‌های نمونه‌گیری.
- تعیین تعداد خانوارهای استفاده کننده از ساختمان جهت استقرار در بیلاقی و یا فِشلاق.
- تعیین تعداد تقریبی انواع دام (به استثنای دام کار) هر یک از رده‌های کوچنده.
- تهیه تفویض کوچ هر رده، تاریخ خروج از فِشلاق و ورود به بیلاقی (و برعکس) و نیز مدت کوچهای بیلاقی و فِشلاقی.
- تعیین محل‌های بیلاقی و فِشلاق رده‌ها بر روی نقشه‌های روستایی با مقیاس ۱:۱۰۰/۰۰۰ بر اساس تقسیمات کنونی.
- تعیین مسیرهای کوچ کوچکترین رده‌ها و پیاده کردن مسیر کوچ طوایف بر روی نقشه مزبور.
- تعیین مناسبترین زمان و مکان مراجعه به هر طایفه و نسبت نام مطلع‌مان آن برای استفاده از اطلاعات آنان در مرحله دوم مرشماری.
- پس از اجرای مرحله اول، اطلاعات فوق در قالب چند نشریه برای ۱۶ حوزه عشایری جمع آوری و در نشریات مربوط به هر حوزه توسط مرکز آمار ایران منتشر و در اختیار مقامات ذیصلاح و کتابخانه‌ها قرار داده شده است.

### مرحله دوم - مرشماری

پس از اجرای مرحله اول، نسبت به تهیه مقدمات مرشماری اجتماعی و اقتصادی مشایر کوچنده ایران اقدام شد. اهم فعالیت‌های انجام شده برای تهیه مقدمات مرشماری که در اوایل سال ۱۳۶۶ انجام شد به شرح زیر بوده است:

۱- تهیه پوشه واحد مرشماری:

با استفاده از اطلاعات به دست آمده از اجرای مرحله اول مرشماری نسبت به تهیه پوشه واحد مرشماری اقدام شد. در

(۱) منظور از کوچکترین رده (غیر موقت) در اییل یا طایفه مستقل، آخرین رده قبیل از خانوار در قالب تقسیمات داخلی ایلی است که از تعدادی خانوار که به سبب بستگیهای نزدیک خویشی یا سایر سببها با یکدیگر فامیل اند، تشکیل شده است. برای اطلاع بیشتر به بخش تعاریف و مفاهیم مراجعه شود.

(۲) واحد مرشماری - در سازمان اجرایی حسوزده، برای اجرای مرشماری "واحد مرشماری" در نظر گرفته شده است. هر واحد مرشماری به طور متوسط از سه نفر مأمور آمارگیر، یک نفر مسئول واحد، دو نفر راننده (با اتومبیل صحرایی) و یک نفر مأمور بانینتی تشکیل شده است. حجم کار هر واحد به طور متوسط، مرشماری از ۶۰ خانوار تعیین شده است.

هر واحد سرشماری با استفاده از نقشه عشایری محدوده عمل هر واحد در رابطه با نمودار تشکیلات اجتماعی رده‌ها تعیین شد.

## ۲- تهیه فرم ۱۴۲ ( پاکت سرشماری برای هر کوچکترین رده ) :

بر اساس اطلاعات مندرج در فرم ۱ مرحله اول، مشخصات کوچکترین رده بر روی این پاکت با استناد از اطلاعات منگنه شده مایشنی درج شد. این اطلاعات عبارتند از نام ایل با طایفه مستقل، مشخصات و نام تقسیمات قبل از طایفه، نام طایفه، نام و مشخصات تقسیمات بعد از طایفه تا حد کوچکترین رده کوچنده، نام و نام پدر سر رده، تعداد خانوار کوچکترین رده، نام و آدرس جغرافیایی منطقه بیلانی و قشلاقی براساس آخرین تقسیمات کشوری که منطبق با محل استقرار رده‌ها بر روی نقشه است. همچنین نام و نشانی مطلقان طایفه بر روی فرم ۱۴۲ درج شده است.

در رابطه با حجم کار هر واحد سرشماری، تعدادی فرم ۱۴۲ همراه با نمودار تشکیلات اجتماعی مربوط به همان رده‌ها در اختیار واحد سرشماری قرار داده شد تا نسبت به اجرای سرشماری اقدام شود.

اجرای سرشماری در تیرماه سال ۱۳۶۶ در کلیه مناطق عشایری کشور به طور همزمان آغاز شد. هر واحد سرشماری در مدت مایشنی به کوچکترین رده‌های محدوده عمل خود مراجعه و نسبت به سرشماری خانوارهای هر رده اقدام کرد. در صورتی که در محدوده عمل واحد سرشماری رده‌هایی از همان طایفه و یا طوایف دیگری وجود داشت که در مرحله اول شناسایی نشده بود، مسئول واحد با مراجعه به مدارک موجود و تماس با سازمان سرشماری نسبت به شناسایی رده‌ها اقدام کرد. و در صورت حصول اطمینان از صحت این شناسایی، نسبت به سرشماری از آنها اقدام به عمل آورد.

بدین ترتیب کلیه رده‌های کوچنده عشایری کشور زیر پوشش کامل سرشماری قرار گرفتند. چون سرشماری در مناطق بیلانی صورت گرفت، در صورتی که رده‌هایی از طایفه‌ای، بنا به عللی در زمان سرشماری، در قشلاق مانده و به طور استثنا در زمان سرشماری به بیسلاق نیامده بودند، در منطقه قشلاقی مربوط به آن رده‌ها، به آنان مراجعه شد و سرشماری از آنها انجام گرفت. به این ترتیب پوشش سرشماری برای کلیه رده‌های کوچنده کامل شده است.

پس از جمع آوری اطلاعات، نسبت به بازبینی از پرسشنامه‌ها اقدام و اطلاعات آنها با استفاده از سیستم کامپیوتری استخراج شد. اهم اطلاعات حاصل از اجرای سرشماری اجتماعی - اقتصادی عشایر کوچنده این‌هاست که در این نشریه منتشر شده به شرح زیر است:

### جمعیت

تعداد خانوار و جمعیت هر یک از ایلات و طوایف مستقل، استانهای محل استقرار بیلانی و قشلاقی هر یک از ایلات و طوایف مستقل، جمعیت عشایر کل کشور برحسب سنین منفرد و گروههای سنی، وضع سواد، جمعیت در حال تحصیل، دوره های تحصیلی، جمعیت باسواد برحسب آخرین مدرک تحصیلی، وضع فعالیت، وضع زناشویی، تعداد افراد در خانوار، تعداد افراد باسواد خانوار و تعداد افراد در حال تحصیل خانوار. لازم به یادآوری است که اطلاعات فوق برحسب جنس و گروههای سنی ارائه شده است.

### کشورزی

تعداد انواع دام برحسب ایل و طایفه مستقل، تغییرات تعداد انواع دام / تعداد دام خانوارها برحسب مدت استقرار در بیسلاق و قشلاق، متوسط تعداد گوسفند و بز در بیسلاق و قشلاق گذشته، مبلغ پرداختی بابت استفاده از مرتع / پس چر و تغذیه دستی

در بیبلاق و قشلاق گذشته، متوسط تولید سالانه فرآورده‌های دامی زگ را از انواع دام، توزیع خانوارها برحسب طبقات تعداد دام و تعداد انواع دام بهره‌بردارانها بر حسب نوع بهره‌برداری، در مورد بهره‌بردارانهای کشاورزی، مساحت اراضی بهره‌بردارانها در بیبلاق و قشلاق و نوع بهره‌بردارانهای کشاورزی نیز اطلاعاتی در این زمینه ارائه شده است.

#### تسهیلات و مبادلات

تعداد خانوارها برحسب استفاده از وسایل نقلیه، رادیو، چراغ توری، چرخ خیاطی، اجاق گاز، چراغ نفتی و بخاری، خانوارها بر حسب نوع سوخت اصلی و عمدتین طریق مبادلات.

#### صنایع دستی

انواع صنایع دستی خانوارها، لازم به یادآوری است که اطلاعات هر سطر مربوط به این جدول به طور مستقل مورد بررسی قرار گرفته است. هر خانوار ممکن است دارای یک یا چند نوع صنعت دستی باشد. بنا براین خانوارها به تعداد صنایع دستی خود تکرار شده‌اند و بدین جهت در این جدول، جمع ستونی معنی ندارد. علاوه بر اطلاعات مربوط به نوع صنایع دستی خانوار، صنایع دستی برحسب منظور از تولید نیز ارائه شده است.

## تعاریف و مفاهیم به کار رفته در سرشماری اجتماعی - اقتصادی عشایر کوچنده

نیر ماه ۱۳۶۶

عشایر کوچنده ( جامعه مورد سرشماری )

عشایر کوچنده به مرد می گفته می شود که حداقل سه ویژگی زیر را داشته باشند :

۱ - ساخت اجتماعی قبیلای

۲ - اتکالی معاش به دامداری

۳ - شیوه زندگی شبانی یا کوچ

در ارتباط با سه ویژگی فوق ، توجه به نکات زیر ضروری است :

- هر فرد این جامعه خود و خانواده اش را متعلق و وابسته به یک گروه اجتماعی بزرگتر و معمولاً " خویشاوند می داند و غالباً " بدان میاه می است که

نام این گروه بزرگتر به طور معمول " طایفه " است .

- اگر منابع دیگری برای معاش عشایر کوچنده وجود داشته باشد ، حالت فرعی و جنبی دارد ، مانند زراعت محصولات اصلی چون گندم و جو یا

تولید مصنوعات مانند قالی و خورجین .

- چون معیشت عشایر کوچنده متکی بر دامپایی است که آنها را در مراتع طبیعی می چرانند ، لذا با تغییر فصل از نقطه ای به نقطه ای و از منطقه ای

به منطقه دیگر کوچ می کنند و فصل سرد را در قشلاق و فصل گرم را در بیلاق به سر می برند که فاصله آنها ممکن است از چند کیلومتر تا بیش از پانصد

کیلومتر باشد .

### ایل

ایل شامل طایفه‌های متعددی است که به علت هم‌نوی و خویشاوندی با دلایل اجتماعی، سیاسی و ... با یکدیگر متحد هستند و معمولاً در یک محدوده جغرافیایی که قلمرو ایل به حساب می‌آید زندگی می‌کنند. طایفه‌های یک ایل معمولاً با هم خویشاوندی‌های دور نسبی یا سببی دارند. بعضاً هم ممکن است بدون داشتن خویشاوندی بنا به ضرورت‌های اجتماعی و سیاسی متحد شوند و تشکیل ایل بدهند. گویش، آداب و رسوم و شیوه زندگی طایفه‌های مختلف یک ایل در موارد بسیاری یکسان است.

### طایفه

مشخصترین و مهم‌ترین چارچوب اجتماعی عشایر، طایفه است که شامل جماعتی است که غالباً با هم خویشاوندی دور و نزدیک دارند و در چندین چندین نسل پیش نسباً یا سبباً به معنای مشترکی می‌رسند. فرد عشایری در بیان وابستگی و تعلقش، غالباً از طایفه خود نام می‌برد.

### طایفه مستقل

در این ریشاری هر طایفه‌ای که جزو ایلی نبوده، طایفه مستقل نامیده شده است.

### شهرستان محل استقرار

شهرستانی که عشایر کوچنده، دوره بیلاقی و یا قشلاقی خود را در آن می‌گذرانند، شهرستان محل استقرار نامیده می‌شود.

### بیلاقی

محدوده زیست و قلمرو جغرافیایی که عشایر، تمام یا قسمتی از تابستان را در آن می‌گذرانند، "بیلاقی" یا "گردسیر" می‌گویند.

### قشلاق

محدوده زیست و قلمرو جغرافیایی که عشایر، تمام یا قسمتی از زمستان را در آن می‌گذرانند، "قشلاقی" یا "گردسیر" می‌گویند.

### کوچ عشایری

حرکت خانوار عشایری از نقطه‌ای به نقطه دیگر یا هدف استفاده از منابع طبیعی برای جرای دام، کوچ عشایری نامیده می‌شود. این کوچ معمولاً با همه اعضای خانوار، بار و بند، سریناه قابل حمل و همراه با ایل، طایفه یا رده‌هایی از آن انجام می‌گیرد. کوتاه یا بلند بودن مسیر کوچ تغییر در طبیعت کوچ نمی‌دهد.

### مسیر کوچ

خط مسیر حرکت واحد کوچنده از بیلاقی به قشلاق و برعکس را مسیر کوچ آن واحد می‌نامند.

### خانوار

خانوار از چند نفر تشکیل می‌شود که با هم در یک اتاقک‌نم زندگی می‌کنند. با یکدیگر هم‌فرج هستند و معمولاً با هم غذا می‌خورند. بنابراین لازم نیست که اعضای یک خانوار با یکدیگر رابطه خویشاوندی داشته باشند. به عبارت دیگر، خانوار لزوماً با خانواده یکی نیست. فردی که به تنهایی

زندگی می‌کند نیز ، خانوار تلقی می‌شود .

**خانوار مشاییری کوچنده**

خانوار مشاییری کوچنده ، خانواری است که عضو جامعه مشاییر کوچنده باشد .

سن

منظور از سن ، تعداد سالهای کاملی است که از زمان تولد فرد گذشته است .

باسواد

کسانی که می‌توانند به فارسی یا هر زبان دیگری ، متن ساده‌ای را بخوانند و بنویسند ، خواه مدرک رسمی داشته یا نداشته باشند ، باسواد تلقی می‌شوند . همه محصلان از جمله نوآموزان سال اول ابتدایی و سوادآموزان نهفت سوادآموزی نیز باسواد به حساب می‌آیند .

در حال تحصیل

کسی " در حال تحصیل " تلقی می‌شود که طبق برنامه‌های رسمی آموزشی کشور ، به تحصیل مشغول باشد . طلاب حوزه‌های علمیه و سوادآموزان نهفت سوادآموزی نیز " در حال تحصیل " محسوب می‌شوند .

کار

کار ، هر فعالیت فکری یا بدنی است که قانوناً مجاز باشد و به منظور کسب درآمد ( نقدی ، غیر نقدی ) صورت گیرد .

**وضع فعالیت در ۷ روز گذشته**

در این سرشماری ، وضع فعالیت افراد در ۷ روز پیش از مراجعه مأمور سرشماری مورد نظر است . هر یک از افراد از این نظر و با توجه به تعریف کار ، در یکی از گروههای زیر قرار می‌گیرد :

۱- شاغل : افراد زیر شاغل به حساب می‌آیند :

- کسانی که دارای شغلی هستند ، اعم از اینکه در ۷ روز پیش از مراجعه مأمور سرشماری کار کرده یا به عللی از قبیل مرخصی ، بیماری ، تعطیل موقت محل کار و ... کار نکرده‌اند و پس از رفع علت به کار خود ادامه خواهند داد .

- کسانی که شغل مستمر نداشته ولی در ۷ روز پیش از مراجعه مأمور سرشماری ، حداقل دو روز کار کرده‌اند .

- کسانی که دارای شغلی هستند ، ولی در ۷ روز پیش از مراجعه مأمور سرشماری به اقتضای فصل و ماهیت فصلی کار خود ، کار نکرده‌اند ( بیگاران فصلی ) ، مشروط بر آنکه در جستجوی کار دیگری هم نبوده‌اند .

۲- بیگار (جویای کار) : کسانی که شاغل به حساب نمی‌آیند و در ۷ روز پیش از مراجعه مأمور سرشماری در جستجوی کار بوده‌اند ، بیگار (جویای کار) تلقی می‌شوند .

۳- محصل : کسانی که شاغل یا بیگار (جویای کار) محسوب نمی‌شوند و در ۷ روز پیش از مراجعه مأمور سرشماری در حال تحصیل بوده‌اند ، محصل به حساب می‌آیند .

۴- خانمدار : خانه‌دار به کسانی گفته می‌شود که شاغل ، بیگار (جویای کار) و محصل به حساب نمی‌آیند و بنا بر اظهار پاسخگو ، در ۷ روز

پیش از مراجعه مأمور سرشماری به خانهداری مشغول بودفانند .

- ۵- دارای درآمد بدون کار : کسانی که شاغل ، بیکار (جویهای کار) ، محصل و خانهدار محسوب نمی شوند و درآمدهای مستمری مانند حقوق بازنشستگی ، حقوق وظیفه ، درآمد املاک و مستغلات ، سود سهام و ... دارند ، " دارای درآمد بدون کار " محسوب می شوند .
- ۶- سایر : به کسانی اطلاق می شود که از نظر وضع فعالیت در هفت روز گذشته ، در هیچ یک از گروههای بالا قرار نمی گیرند .

#### وضع زناشویی

در این سرشماری ، افراد از نظر وضع زناشویی به چهار گروه زیرتقسیم می شوند :

- ۱- دارای همسر : زنان یا مردانی که مفید ازدواج بستنند ، اعم از اینکه هنگام سرشماری با همسر خود زندگی مشترک داشته یا نداشته باشند " دارای همسر " محسوب می شوند .
- ۲- بی همسر بر اثر فوت همسر : زنان یا مردانی که همسرشان شهید یا فوت شده است ، و تا زمان سرشماری مجدداً " ازدواج نکرده اند " ، " بی همسر بر اثر فوت " شناخته می شوند .
- ۳- بی همسر بر اثر طلاق : زنان یا مردانی که از همسر خود بر اثر طلاق جدا شده و تا زمان سرشماری مجدداً " ازدواج نکرده اند " ، " بی همسر بر اثر طلاق " تلقی می شوند .
- ۴- هرگز ازدواج نکرده : زنان یا مردانی که تا زمان سرشماری همسر اختیار نکرده اند ، " هرگز ازدواج نکرده " شناخته می شوند . زنان یا مردانی که نامزد شده ولی هنوز عقد نکرده اند ، در این گروه قرار می گیرند .

#### سرپناه

سرپناه خانه عشایری است که می توان آن را جمع کرده از محلی به محل دیگر حمل کرد و در آنجا دوباره برپا ساخت . سرپناه قابل حمل که شاخصی عینی کوچ و عضویت در جامعه عشایری است به اشکال و نامهای گوناگون وجود دارد .

#### ساختمان

منظور از ساختمان در این سرشماری ، بناهای ساخته شده از مصالح سخت است که از نظر شیوه ساخت ، اغلباً مشابه خانه های روستایی منطقه باشد .

#### اتاق

منظور از اتاق در این سرشماری ، فضای محصور و مسقفی است که حداقل ۲ متر طول ، ۲ متر عرض و ۲ متر ارتفاع داشته باشد و برای سکونت مورد استفاده قرار گیرد .

#### سوخت اصلی مصرفی

منظور از سوخت اصلی ، سوختی است که نقش آن در مصرف توسط خانوار برای پخت و پز و ایجاد گرما بیشتر از سایر انواع سوختها باشد .

#### صنایع دستی

اگر یک یا چند عضو خانوار به طور معمول در طول سال ، مصنوعات در داخل خانوار تولید کرده باشند ، این مصنوعات ، تحت عنوان صنایع دستی

خانوار محسوب شده است. برخی از صنایع دستی خانوار در این سرشماری به شرح زیر بوده است:

- ۱- پلاس: بافتهای است که تاروپود آن رشته‌هایی از موی بز است. پلاس به صورت قطعات مستطیل شکل بلند و کم‌مرفی توسط زنان مشایخ بافته می‌شود. سپس این قطعات را از کنارها به هم می‌دوزند و قطعه بزرگی به دست می‌آورند که همان سرپناه (سیامچادر) قابل حمل عشایری است که با طناب، چوبها، دیرکها و میخهای بزرگ چوبی یا فلزی برافراشته می‌شود.
- ۲- خورجین و توپره و مشابه: خورجین وسیله حمل اسباب و اثاثه است که بر پشت چهارپایان قرار می‌گیرند. رومنه خورجین ممکن است ساده و یا از جنس قالیچه باشد. توپره، کپه‌ای است که برای حمل وسایل توسط اشخاص معصوما "چوپانان"، ساربانسان و... مورد استفاده قرار می‌گیرد یا برای تغذیه به گردن دام آویخته می‌شوند.
- ۳- "چوقا" یا "برگ": بافتهای از خانه پشم گوسفند یا کرک بز که با آن پوشاکی شبیه پالتو دوخته می‌شود.

#### عمده‌ترین طریق مبادلاته خانوار

منظور از مبادلات، خرید مایحتاج زندگی و فروش دام و فرآورده‌های دامی و سایر تولیدات خانوار است.

#### شمیرات تعداد دام

مواطلی که باعث ایجاد تغییر در تعداد دامهای بهره‌برداری از اول بهیلاق سال ۱۳۶۵ تا اول بهیلاق ۱۳۶۶ شده، به شرح زیر است:

- ۱- زاییده شده: منظور دام زنده به دنیا آمده است، هر چند که بعد از تولد تلف شده باشد.
- ۲- تلفات: منظور دامهای تلف شده است، چنانچه دامی برای جلوگیری از تلف شدن در اثر بیماری یا سانحه، ذبح شده باشد، جزو تلفات به شمار آمده است. دامهای نازده متولد شده که بعد از به دنیا آمدن تلف شده و نیز دامهایی که طعمه حیوانات درنده شده‌اند، جزو تلفات به شمار آمده‌اند.
- ۳- خرید: منظور دامهای خریداری شده برای بهره‌برداری است. دامهایی که بهره‌بردارانها به طور رایگان دریافت کرده‌اند، جزو دامهای خریداری منظور شده‌اند. دامهای خریداری شده که قبل از وارد شدن به بهره‌برداری بلافاصله ذبح شده‌اند جزو خرید منظور شده‌اند.
- ۴- فروش: منظور دامهای فروخته شده از موجودی بهره‌برداری است. دامهایی از بهره‌برداری که گم شده یا به طور رایگان به دیگران واگذار شده‌اند، جزو دامهای فروش رفته به حساب آمده‌اند. دامهایی که ذبح شده و گوشت آن کلا "به فروش رسیده نیز جزو فروش به شمار آمده‌اند.
- ۵- ذبح: منظور دامهایی از بهره‌برداری است که توسط بهره‌بردار یا بهره‌برداران ذبح شده‌اند به شرط آنکه گوشت آنها کلا "به فروش رسیده باشد.

#### بهره‌برداری کشاورزی

بهره‌برداری کشاورزی عبارت است از یک واحد تولیدی کشاورزی که در آن یک یا چند فعالیت کشاورزی تحت یک مدیریت قرار داشته و اداره امور فنی و اقتصادی آن بر عهده یک یا چند بهره‌بردار به طور مشترک باشد. فعالیتهای کشاورزی موردنظر در این سرشماری، منحصرأ شامل دامداری، زراعت و باغداری است.

در این سرشماری فقط واحدهایی که دارای شرایط زیر بوده‌اند، بهره‌برداری محسوب شده‌اند:

- ۱- واحدهایی که تولید آنها برای فروش بوده است.
- ۲- واحدهایی که حداقل یکی از فعالیتهای آنها در حد زیر بوده است.



- دامداری: حداقل ۲ راس گاو و گاو میش و شتر و با ۴ راس گوسفند و بز.
- مزارعت: حداقل ۴۰۰ مترمربع زمین زیر کشت محصولات سالانه و با آیش.
- باغداری: حداقل ۲۰۰ مترمربع زمین زیر کشت محصولات دائمی (درختان شتر و شیر شتر).

#### بهره‌بردار کشاورزی

بهره‌بردار کشاورزی فردی است که مسئولیت اقتصادی و فنی کارهای بهره‌برداری را بر عهده دارد و سود و زیان بهره‌برداری کشاورزی متوجه اوست. اگر بهره‌بردار کشاورزی در انجام مسئولیت خود با افراد دیگری نیز شریک باشد، در این صورت هر یک از شرکا مشروط بر آنکه عضو خانوار واحدی نباشند، یک بهره‌بردار محسوب می‌شود.

#### انواع بهره‌برداری کشاورزی عشایری

- ۱- بهره‌برداری اختصاصی: بهره‌برداری "اختصاصی" به وسیله یک بهره‌بردار به تنهایی یا با کمک اعضای خانوار او اداره می‌شود.
- ۲- بهره‌برداری شریکی با عشایر: بهره‌برداری "شریکی با عشایر" توسط دو یا چند بهره‌بردار اداره می‌شود که همه آنها از خانوارهای عشایری هستند.
- ۳- بهره‌برداری شریکی با غیر عشایر: بهره‌برداری "شریکی با غیر عشایر" توسط دو یا چند بهره‌بردار اداره می‌شود ولی همه بهره‌برداران از خانوارهای عشایری نیستند.
- ۴- بهره‌برداری متعلق به غیر عشایر: بهره‌بردار یا بهره‌برداران این نوع بهره‌برداری، ساکن شهر یا روستا هستند و در این بهره‌برداری که صرفاً شامل فعالیت دامداری است، دامها توسط چوپان یا بستگان بهره‌بردار که عضو جامعه عشایر کوچنده هستند نگهداری می‌شوند.

#### اراضی بهره‌برداری برحسب نوع استفاده از زمین

در این سرشماری اراضی بهره‌برداری برحسب نوع استفاده از زمین در سال ۱۳۶۶ به شرح زیر بوده است:

- ۱- زیر کشت محصولات سالانه: منظور زمینهایی است که به تولید محصولات سالانه اختصاص داده شده است. محصولات سالانه معمولاً ساقه یا بوته چوبی چوبی دارند و پس از برداشت محصولات، بوته یا ساقه آنها از بین می‌رود و یا اینکه قسمتهای ریززمینی (ریشه و پیاز و نظایر آن) برای سال بعد در زمین باقی می‌ماند.
- ۲- آیش: به زمینهایی گفته می‌شود که زراعتی بوده و برای مدتی محدود (بین ۹ ماه تا ۴ سال) و غالباً به منظور تقویت زمین رها شده باشد.
- ۳- باغ و قلمستان: منظور زمینهایی است که زیر کشت محصولات دائمی می‌باشد. محصولات دائمی غالباً دارای ساقه یا بوته چوبی بوده و پس از برداشت محصول، گیاه در زمین باقی می‌ماند و مجدداً در سالهای بعد محصول می‌دهد.
- ۴- اراضی آبی: به زمینهایی اطلاق می‌شود که زراعت انجام شده در آن آبیاری شود و در عرف محلی آن را به نام زراعت آبی می‌شناسند.
- ۵- اراضی دیم: به زمینهایی که اطلاق می‌شود که زراعت انجام شده در آن معمولاً آبیاری نمی‌شود و در عرف محلی آن را به نام زراعت دیم می‌شناسند.
- ۶- آیش آبی: آن قسمت از اراضی آیش است که قبلاً در آن زراعت آبی انجام گرفته است.
- ۷- آیش دیم: آن قسمت از اراضی آیش است که قبلاً در آن زراعت دیم انجام گرفته است.

## مفاهیم به کار رفته در این نشریه

### نسبت جنسی

نسبت تعداد مردان به زنان یا زنان به مردان، نسبت جنسی نامیده می‌شود. معمولاً در این مورد نسبت تعداد مردان به زنان را محاسبه می‌کنند و به صورت درصد ارائه می‌دهند. یعنی اگر  $M$  تعداد مردان و  $F$  تعداد زنان در یک منطقه جغرافیایی باشد، نسبت جنسی در آن منطقه عبارت خواهد بود از:

$$\text{نسبت جنسی} = \frac{M}{F} \times 100$$

### میانگین سنی

میانگین سنی، متوسط سن افراد یک جامعه است و از تقسیم کردن مجموع حاصلضربهای هر یک از سنین منفرد در فراوانی افراد در آن سن، به کل جمعیت حاصل می‌شود. یعنی:

$$\text{میانگین سنی} = \frac{\sum i \cdot F_i}{\sum F_i}$$

که در آن،  $10000$  و  $10202$  و  $1$  عبارت از سنین منفرد و  $F_i$  تعداد افراد در سن  $(i)$  است.

### میان سنی

سنی که جمعیت را از نظر تعداد به دو گروه مساوی تقسیم کند، میان سنی نامیده می‌شود.

$$Md = L_i + \left( \frac{\frac{\sum_{j=1}^k F_j}{2} - F_{i-1}}{F_i} \right) \times C$$

که در آن:

$Md$  میان،  $L_i$  کرانه پایین گروه میان دار،  $F_c$  فراوانی مجموعی،  $F$  فراوانی مطلق،  $i$  شماره طبقه میان دار،  $k$  تعداد طبقات و  $C$  فاصله طبقات است.

### گروههای عمده سنی

در مجموعه نشریات نتایج سرشماری عمومی نفوس و مسکن سال ۱۳۶۵، علاوه بر سنین منفرد و گروههای سنی منظم (۵ ساله و ۱۰ ساله)، طبقه بندی سنی دیگری نیز برای جمعیت در نظر گرفته شده است که هر طبقه آن، یک گروه عمده سنی نامیده می شود و عبارت است از:

افراد ۱-۵ ساله: نوپاگان

افراد ۶-۱۰ ساله: کودکان

افراد ۱۱-۱۴ ساله: نوجوانان

افراد ۱۵-۲۴ ساله: جوانان

افراد ۲۵-۶۴ ساله: میانسالان

افراد ۶۵ ساله و بیشتر: بزرگسالان

افرادی که سن آنان معلوم نبوده و یا امکان انتساب آنان به یکی از گروههای سنی وجود نداشته است، در گروه "سن نامشخص" منظور شده است.

### نسبت باسوادی

این نسبت در هر جامعه از تقسیم تعداد افراد باسواد در یک سن یا گروه سنی معین به جمعیت آن سن یا گروه سنی به دست می آید و معمولاً "به صورت درصد" بیان می شود.

خلاصه یافته‌ها

بر اساس نتایج سرشماری اجتنامی - اقتصادی عشایر کوچنده کشور در تیرماه ۱۳۶۶، ایل بویراحمد علیا - سردسیر دارای ۲۲ طایفه و ۲۲۶ "اولاد" (نام کوچکترین رده کوچنده در ایل بویراحمد علیا) بوده است. تعداد خانوار و جمعیت هر یک از طایفه‌های ایل بویراحمد علیا و شهرستانهای محل استقرار بیلای و تشریح آنها در پایان همین بخش (جدول ظ) آمده است.

ایل بویراحمد علیا، ۱/۷ درصد از خانوارها و ۱/۸ درصد از جمعیت عشایر کوچنده کشور را تشکیل می‌دهد. منطقه بیلای این ایل شهرستانهای بویراحمد سردسیر از استان کهگیلویه و بویراحمد و مستی و سیدان از استان فارس و منطقه تشریح آن شهرستانهای بویراحمد سردسیر، کهگیلویه و کهمازان از استان کهگیلویه و بویراحمد و مستی و سیدان از استان فارس است.

جدول الف - خانوار و جمعیت عشایر کوچنده ایل بویراحمد علیا

طایفه	اولاد	خانوار	جمعیت		
			مرد و زن	مرد	زن
۲۲	۴۴۶	۲۹۷۰	۲۰۳۹۶	۱۰۵۷۵	۹۸۲۱

ساخت جنسی و سنی

از مجموع ۲۰۳۹۶ نفر جمعیت سرشماری شده، ۱۰۵۷۵ نفر مرد و ۹۸۲۱ نفر زن بوده‌اند که در نتیجه نسبت جنسی برابر ۱۰۸ به دست می‌آید. به عبارت دیگر، در ایل بویراحمد علیا در مقابل هر ۱۰۰ نفر زن ۱۰۸ نفر مرد وجود داشته است. این نسبت در بین اطفال کمتر از یکساله برابر ۱۱۱ و در بین بزرگسالان (۶۵ ساله و بیشتر) معادل ۱۲۴ بوده است. از جمعیت ایل بویراحمد علیا، ۵۵/۳ درصد در گروه سنی کمتر از ۱۵ ساله، ۴۲/۷ درصد در گروه سنی ۱۵ - ۶۴ ساله و ۲/۰ درصد در گروه سنی ۶۵ ساله و بیشتر قرار داشته‌اند.

نمودار ۱ - هرم سنی جمعیت ایل بویراحمد علیا

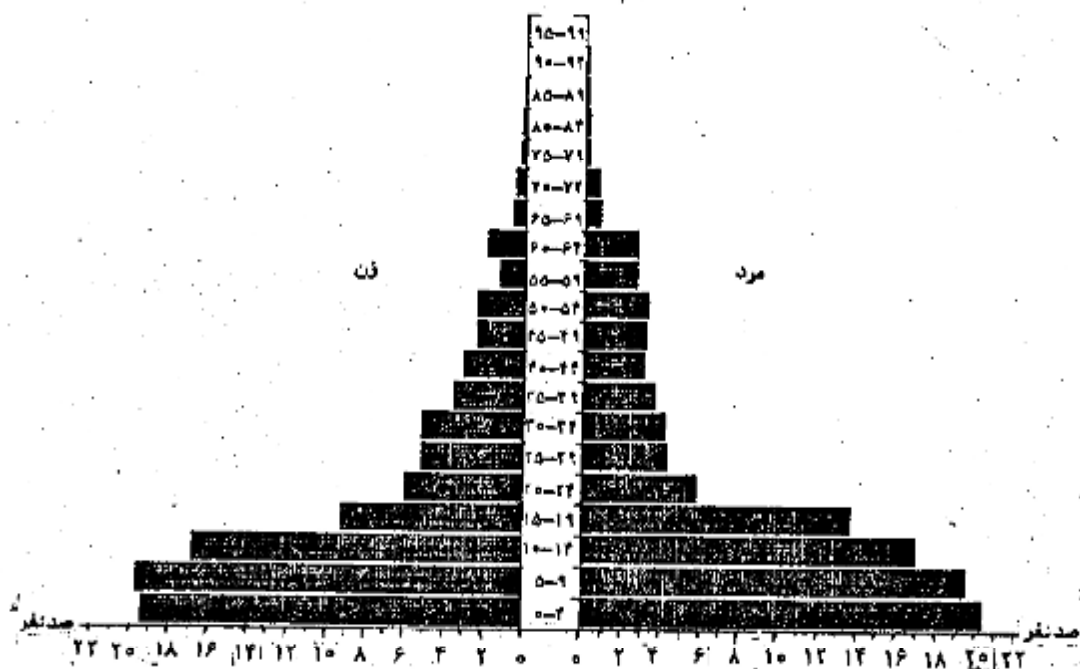

جدول ب - جمعیت بر حسب گروههای عمده سنی به تفکیک جنس

نسبت جنسی	زن	مرد	مرد و زن		گروههای عمده سنی
			تعداد	درصد	
۱۰۸	۹۸۲۱	۱۰۵۷۵	۱۰۰/۰۰	۲۰۳۹۶	جمع
۱۱۱	۳۱۰	۳۲۲	۲/۲۰	۶۳۲	اطفال کمتر از یکساله
۱۰۲	۲۰۸۹	۲۱۷۷	۳۰/۹۲	۴۲۶۶	نوباوگان (۱-۵ ساله)
۹۶	۱۹۲۱	۱۸۲۱	۸۸/۲۲	۳۷۴۲	کودکان (۶-۱۰ ساله)
۱۰۲	۱۲۲۶	۱۲۳۳	۱۲/۷۹	۲۶۰۹	نوجوانان (۱۱-۱۳ ساله)
۱۲۸	۱۵۲۶	۱۹۲۹	۱۷/۰۴	۳۴۵۵	جوانان (۱۵-۲۴ ساله)
۱۰۷	۲۵۲۰	۲۷۰۷	۲۵/۶۳	۵۲۲۷	میانسالان (۲۵-۶۲ ساله)
۱۲۳	۱۷۹	۲۲۱	۱/۹۶	۴۰۰	بزرگسالان (۶۵ ساله و بیشتر)
*	*	۴	۰/۰۲	۴	نامشخص

\* محاسبه مفهوم ندارد.

نمودار ۲ - نسبت جنسی گروههای سنی جمعیت ایل بهر احمد علیا

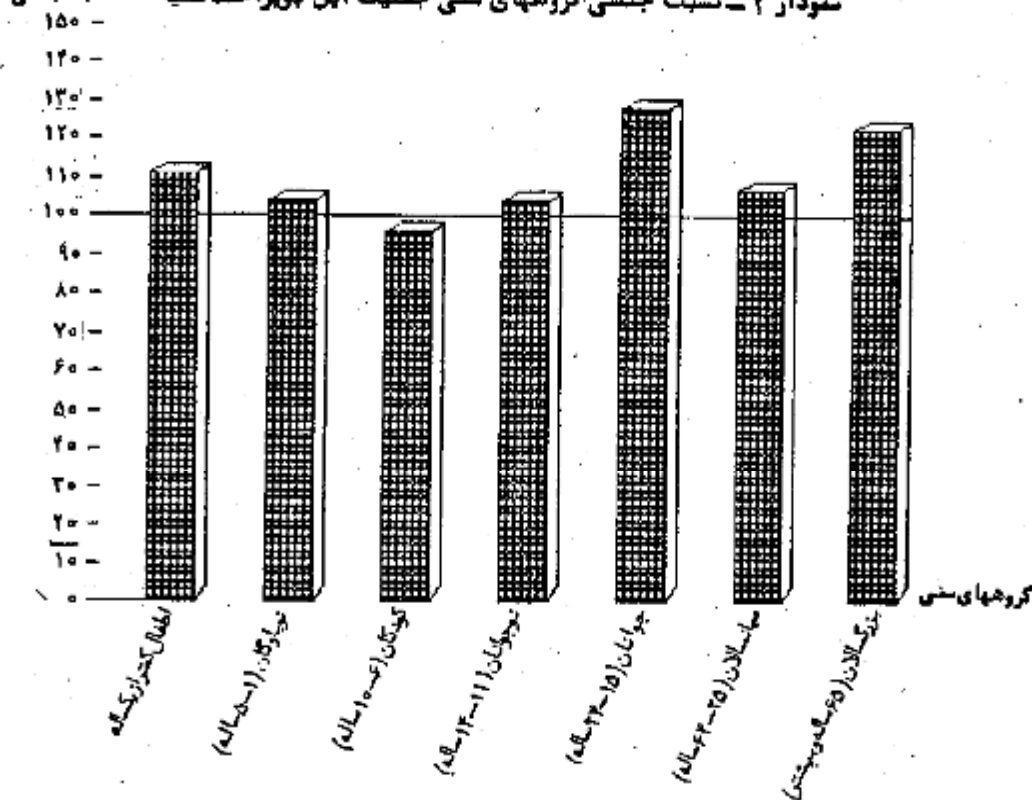

آشنایی به زبان فارسی

بر اساس نتایج برشماری اجتماعی - اقتصادی مشایر کوچنده در تیرماه ۱۳۶۶، ۲۷/۲ درصد از جمعیت ایل بهر احمد علیا می‌توانستند به زبان فارسی

صحبت کنند. ۲۷/۵ درصد فقط می‌توانستند زبان فارسی را بفهمند و ۳۲/۷ درصد فارسی نمی‌دانستند. این نسبتها برای مردان به ترتیب ۲۷/۲،

۳۲/۲ و ۳۰/۳ و برای زنان ۱۷/۴، ۲۳/۰ و ۳۹/۴ درصد بوده است.

در سرشماری اجتماعی - اقتصادی عشایر کوچنده کشور در تیرماه ۱۳۶۶، از کل جمعیت ۶ ساله و بیشتر ایل بويراحمد عليا، ۴۵/۶ درصد سواد بود. در گروه سنی ۶ - ۱۰ ساله ۵۸/۳ درصد، در گروه سنی ۱۱ - ۱۴ ساله ۷۷/۰ درصد، در گروه سنی ۱۵ - ۲۲ ساله ۴۲/۸ درصد، در گروه سنی ۲۵ - ۶۴ ساله ۱۲/۵ درصد و در گروه سنی ۶۵ ساله و بیشتر ۶/۰ درصد باسواد بوده‌اند. نسبت باسوادی در جمعیت ۶ ساله و بیشتر برای مردان ۵۸/۹ درصد و برای زنان ۳۱/۳ درصد بوده است. جدول ۳ - درصد باسوادان ۶ ساله و بیشتر برحسب گروههای عمده سنی، به تفکیک جنس

گروههای عمده سنی	مرد و زن	مرد	زن
جمعیت ۶ ساله و بیشتر	۴۵/۶۲	۵۸/۸۸	۳۱/۲۷
کودکان (۶-۱۰ ساله)	۵۸/۳۴	۷۰/۸۳	۴۶/۳۸
نوجوانان (۱۱-۱۴ ساله)	۷۶/۹۶	۹۱/۲۲	۶۲/۰۶
جوانان (۱۵-۲۲ ساله)	۶۲/۷۹	۸۲/۲۲	۳۶/۵۶
میانسالان (۲۵-۶۴ ساله)	۱۲/۴۹	۲۱/۲۰	۳/۱۳
بزرگسالان (۶۵ ساله و بیشتر)	۶/۰۰	۱۰/۴۰	۰/۵۵

نمودار ۳ - درصد باسوادان ۶ ساله و بیشتر ایل بويراحمد عليا برحسب گروههای عمده سنی و جنس

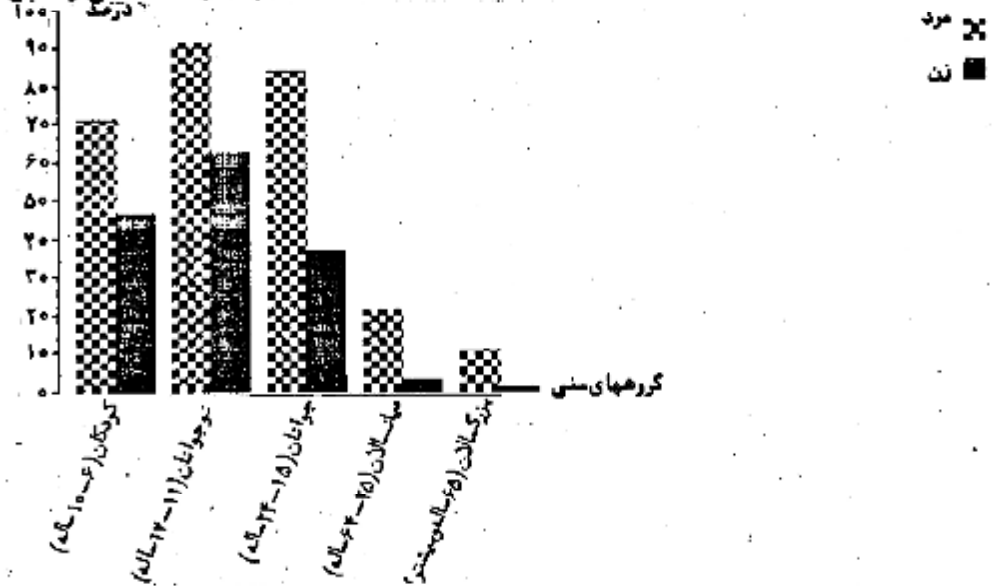

بر اساس اطلاعات این سرشماری، از جمعیت ۶ - ۲۲ ساله ایل بويراحمد عليا، ۴۹/۵ درصد در حال تحصیل بوده‌اند. این نسبت در سنین مختلف یکسان نیست و از ۶۲/۵ درصد در گروه سنی ۱۱ - ۱۴ ساله به ۱۷/۱ درصد در گروه سنی ۱۹ - ۲۲ ساله می‌رسد. جدول ۴ - درصد جمعیت ۶ - ۲۲ ساله در حال تحصیل برحسب گروههای عمده سنی، به تفکیک جنس

گروههای عمده سنی	مرد و زن	مرد	زن
جمعیت ۶ - ۲۲ ساله	۲۹/۴۵	۶۴/۷۴	۲۲/۸۶
کودکان (۶-۱۰ ساله)	۵۵/۳۶	۶۸/۲۷	۴۲/۷۹
نوجوانان (۱۱-۱۴ ساله)	۶۴/۵۴	۸۳/۰۲	۴۵/۳۱
جوانان (۱۵-۲۲ ساله)	۳۱/۸۲	۴۸/۸۶	۱۰/۰۲
(۱۵-۱۸ ساله)	۲۲/۳۵	۶۱/۲۶	۱۵/۴۲
(۱۹-۲۴ ساله)	۱۷/۱۲	۲۹/۵۱	۳/۳۶

اطلاعات این سرشماری نشان می‌دهد که از جمعیت مردان باسوادی که در حال حاضر تحصیل نمی‌کنند، ۳۵/۵ درصد دارای مدرک تحصیلی یکی از پایه‌های دوره ابتدایی بوده‌اند، کسانی که دارای مدرک تحصیلی یکی از پایه‌های دوره راهنمایی، متوسطه و عالی بوده‌اند، به ترتیب ۲۲/۰ درصد، ۱۴/۶ درصد و ۲/۶ درصد بوده‌اند. همچنین ۵/۶ درصد در حوزه‌های علمیه و ۸/۵ درصد در دوره‌های سوادآموزی تحصیل می‌کردند و ۱۱/۵ درصد تحصیلات غیر رسمی داشتند. همچنین از جمعیت زنان باسوادی که در حال حاضر تحصیل نمی‌کنند، به ترتیب ۶۶/۵ درصد، ۱۱/۶ درصد و ۱/۱ درصد دارای مدرک تحصیلی یکی از پایه‌های دوره ابتدایی، راهنمایی و متوسطه بوده‌اند. از جمعیت بزرگسالان، ۱۸/۲ درصد در دوره‌های سوادآموزی تحصیل کرده و ۱/۸ درصد دارای تحصیلات غیر رسمی بوده‌اند.

جدول ششم - جمعیت باسواد ۶ ساله و بیشتر که در حال حاضر تحصیل نمی‌کنند برحسب نوع مدرک تحصیلی، به تفکیک جنس

نام شخص و اظهار شده	تحصیلات غیر رسمی	سواد آموزی	دوره‌های حوزه علمیه و علوم دینی	عالی	متوسطه			راهنمایی	ابتدایی	جمع	جنس
					نظری	نظام قدیم	فنی و حرفه‌ای*				
مرد و زن	۵۲	۱۲۰	۲	۳۲	۳	۴۷	۰	۱۵۶	۴۱۲	۹۸۲	۲۱۱۶
مرد	۲۴	۱۵۶	۳	۲۵	۲	۲۶	۰	۱۴۹	۲۲۵	۴۸۱	۱۳۵۷
زن	۸	۱۴	۰	۲	۰	۱	۰	۷	۸۸	۵۰۱	۷۵۹

\* فنی و حرفه‌ای شامل نظام جاری و قدیم است.

وضع فعالیت

در تیرماه ۱۳۶۶، از جمعیت ۶ ساله و بیشتر مردان ایل بویراحمد علیا، ۲۴/۶ درصد شاغل، ۱۶/۲ درصد محصل و ۵/۶ درصد بیکار (جویای کار) بوده‌اند. از جمعیت زنان، ۶۳/۵ درصد شاغل، ۸/۲ درصد محصل، ۱۹/۲ درصد خانه‌دار و کمتر از ۱ درصد بیکار (جویای کار) بوده‌اند. براساس همین اطلاعات از جمعیت ۶ ساله و بیشتر مردان شاغل، ۵/۸ درصد کارفرما، ۲۲/۷ درصد کارکن مستقل، ۶/۶ درصد مزد و حقوق بگیر بخش عمومی، ۱/۸ درصد مزد و حقوق بگیر بخش خصوصی و ۴۸/۵ درصد کارکن فامیلی بدون مزد بوده‌اند. از جمعیت زنان شاغل، ۵/۱ درصد کارفرما، ۲/۶ درصد کارکن مستقل، ۵/۵ درصد مزد و حقوق بگیر بخش عمومی، ۱/۰ درصد مزد و حقوق بگیر بخش خصوصی و ۹۵/۵ درصد کارکن فامیلی بدون مزد بوده‌اند.

نمودار ۴ - توزیع نسبی جمعیت ۶ ساله و بیشتر ایل بویراحمد علیا برحسب وضع فعالیت

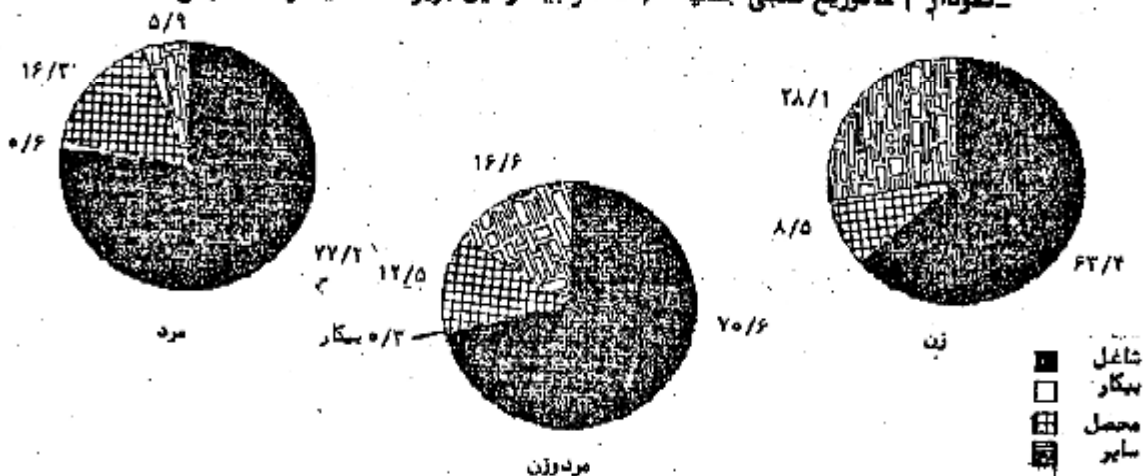

وضع زناشویی

در تیرماه ۱۳۶۶، در بین جمعیت ۱۰ ساله و بیشتر ایل بویراحمد علیا، ۵۰/۱ درصد از مردان و ۶۱/۶ درصد از زنان، حداقل یکبار ازدواج کرده

بوده‌اند.

نمودار ۵ - وضع زناشویی جمعیت ۱۰ ساله و بیشتر ایل بویراحمدعلیا

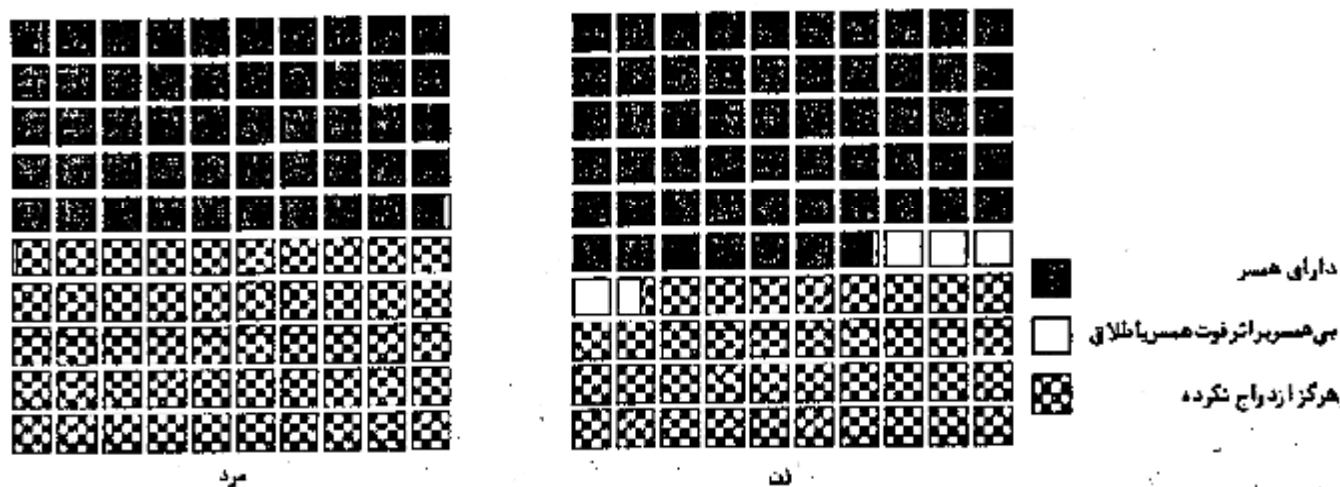

جدول ج - توزیع نسبی جمعیت ۱۰ ساله و بیشتر بر حسب وضع زناشویی

وضع زناشویی	مرد و زن	مرد	زن
جمع	۱۰۰/۰۰	۱۰۰/۰۰	۱۰۰/۰۰
دارای همسر	۵۴/۱۲	۴۹/۷۷	۵۶/۸۲
بی همسر بر اثر فوت همسر	۲/۲۷	۰/۲۵	۲/۵۱
بی همسر بر اثر طلاق	۰/۱۵	۰/۰۶	۰/۲۶
هرگز ازدواج نکرده	۴۴/۴۵	۴۹/۹۱	۳۸/۳۱

تسهیلات در اختیار خانوار

بر اساس نتایج سرشماری اجتماعی - اقتصادی مشایر کوچنده در تیرماه ۱۳۴۶، از ۲۹۷۰ خانوار ایل بویراحمدعلیا، ۱/۱ درصد موتورسیکلت، ۲/۹ درصد وسیله باری و ۱/۴ درصد سایر وسایل نقلیه را در اختیار داشته‌اند.

جدول ج - خانوارها بر حسب استفاده از وسایل نقلیه موتوری در اختیار آنها

جمع	موتورسیکلت	باری	سایر	موتورسیکلت و سایر	موتورسیکلت	باری و سایر	موتورسیکلت باری و سایر	هیچکدام
۲۹۷۰	۲۷	۱۲۸	۴۳	۲	۱	۵	۱	۲۷۷۳

بر اساس همین اطلاعات، از کل خانوارهای ایل بویراحمدعلیا، ۴۶/۴ درصد از رادیو، ۷۰/۸ درصد از چراغ توری (تفتی و گازی) و ۲۶/۳ درصد

از چرخ خیاطی استفاده می‌کردند.



جدول ح - خانوارها بر حسب استفاده از راديو ، چراغ توري و چراغ خياطي در اختيار آنها

جمع	راديو	چراغ توري (نفتي يا گزي)	چراغ خياطي	راديو و چراغ توري	راديو و چراغ خياطي	چراغ توري و چراغ خياطي	راديو ، چراغ توري و چراغ خياطي	هيچكدام
۲۹۲۰	۲۱۸	۲۴۲	۷۹	۷۲۲	۶۲	۲۶۲	۳۷۶	۵۰۸

در شماره ۱۳۶۶ از كل خانوارهاي ايل بويراحمد عليا ، ۳۴/۶ درصد از اجاق گاز ، ۲۲/۸ درصد از چراغ خوراكزي نفتي و ۱۵/۱ درصد از بخاري استفاده مي‌گردانند .

جدول ح - خانوارها بر حسب استفاده از اجاق گاز ، چراغ نفتي و بخاري در اختيار آنها

جمع	اجاق گاز	چراغ خوراكزي نفتي	بخاري	چراغ نفتي اجاق گاز و چراغ نفتي بخاري	اجاق گاز و بخاري	چراغ نفتي و بخاري	اجاق گاز ، چراغ نفتي و بخاري	هيچكدام
۲۹۲۰	۲۵۶	۲۱۵	۱۰۶	۲۰۳	۸۳	۷۰	۱۸۸	۱۸۴۹

بر اساس نتايج اين برشماري ، سوخت اصلي براي نيخت و يزد و اجاق گرما در ۹۰/۴ درصد از خانوارها " هيزم و زغال چوب " ، در ۸/۱ درصد از خانوارها " نفت سفيد " و در ۱/۲ درصد از خانوارها " گاز " بوده است .

جدول د - خانوارها بر حسب سوخت اصلي مصرفي

جمع	هيزم و زغال چوب	سوخت حيواني	نفت سفيد	گاز و زغال	گاز	ساير	اطهار نشده
۲۹۲۰	۲۶۸۵	۲	۲۲۹	۷	۲۶	۱	۰

نمودار ۶ - توزيع نسبي خانوارهاي ايل بويراحمد عليا بر حسب نوع سوخت اصلي مصرفي

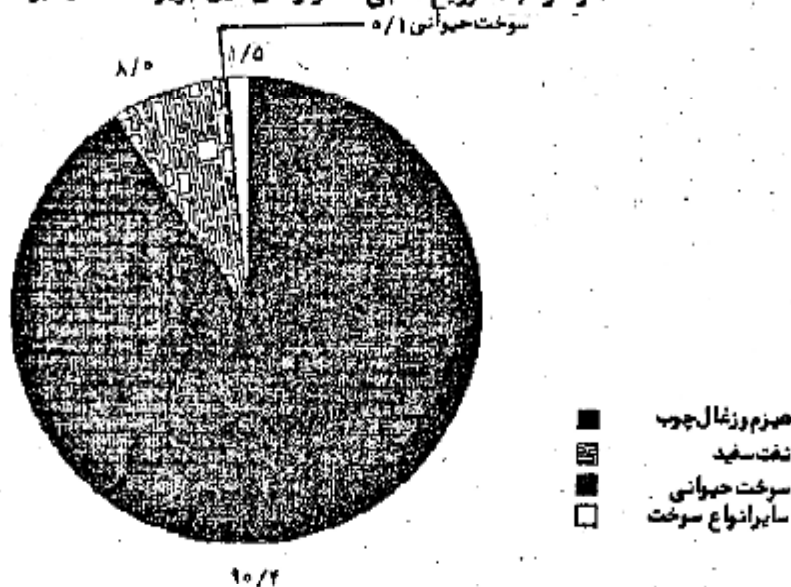

نوع بهره برداری

بر اساس نتایج این سرشماری ، خانوارهای بهره بردار ایل بویراحمد علیا ، اداره ۳۱۸۲ بهره برداری کشاورزی را عهده دار بوده اند . از این تعداد ، ۸۱/۸ درصد به صورت اختصاصی ، ۱۱/۵ درصد به صورت شریکی یا عشایر و ۶/۹ درصد به صورت شریکی با غیر عشایر اداره می شده است . همچنین ۲/۵ درصد از بهره برداریها متعلق به غیر عشایر بوده است .

از کل بهره برداریهای کشاورزی ایل بویراحمد علیا ، فعالیت ۳۵/۲ درصد " فقط دامداری " ، ۲۸/۶ درصد " دامداری و زراعت " ، ۱/۲ درصد " دامداری و باغداری " و ۲۲/۹ درصد " دامداری و زراعت و باغداری " بوده است .

دامداری

بر اساس اطلاعات سرشماری اجتماعی - اقتصادی عشایر کوچنده در تیرماه ۱۳۶۶ ، در ایل بویراحمد علیا ، ۱۰۷۸۶۲ رأس گوسفند و بزه نگهداری می شده است که ۱/۲ درصد از گوسفند و بزه جامعه عشایری کشور را تشکیل می دهد . تعداد بز و بزغاله نگهداری شده در زمان سرشماری در ایل بویراحمد علیا برابر ۹۶۵۴۴ رأس بوده که معادل ۱/۳ درصد از کل بز و بزغاله جامعه عشایری کشور است . گاو و گوساله موجود در ایل بویراحمد علیا ، ۳۶۷۵ رأس بوده که نسبت به تعداد گاو و گوساله جامعه عشایری کشور برابر ۲/۵ درصد بوده است . به این ترتیب به طور متوسط به ازای هر خانوار ایل بویراحمد علیا ، ۳۶ رأس گوسفند و بزه و ۳۲ رأس بز و بزغاله و یک رأس گاو و گوساله وجود داشته است .

چارپایان باربر موجود در ایل بویراحمد علیا شامل ۱۴ نفر شتر و بچه شتر ، ۱۹۶ رأس اسب و کرکاسب ، ۲۶۶ رأس خاطر ( استر ) و ۳۴۵۲ رأس الاغ و کوه لاغ بوده است . بنابراین هر خانوار ایل بویراحمد علیا به طور متوسط دو رأس چارپای باربر در اختیار داشته است . تعداد انواع دام شریک از طایفه های ایل بر حسب شهرستان محل استقرار بیلابلی و قشلاقی دریاگان همین بخش ( جدول ۳ ) آمده است .

جدول ۳ - تعداد انواع دام ایل بویراحمد علیا

گوسفند و بزه	بز و بزغاله	گاو و گوساله	بچه گاو و بچه شتر	شتر و بچه شتر	اسب و کرکاسب	خاطر و استر	الاغ و کوه لاغ
۱۰۷۸۶۲	۹۶۵۴۴	۳۶۷۵	۱۷	۱۴	۱۹۶	۲۶۶	۳۴۵۲

بر اساس اطلاعات این سرشماری ، در تیرماه ۱۳۶۶ ، تعداد دام کوچک ( گوسفند و بزه و بزغاله ) خانوارهای ایل بویراحمد علیا بر روی هم ۲۰۳۴۰۸ رأس بوده است . از کل خانوارها ، ۱۱/۶ درصد بدون دام کوچک ، ۴۶/۳ درصد دارای کمتر از ۵۰ رأس دام کوچک و ۲/۲ درصد دارای بیش از ۱۰۰۰ رأس دام کوچک بوده اند .

جدول ۴ - خانوارها بر حسب طبقات تعداد دام کوچک

جمع	دام کوچک بدون	دارای کمتر از ۵۰ رأس	دارای ۵۰ تا ۹۹ رأس	دارای ۱۰۰ تا ۱۲۹ رأس	دارای ۱۳۰ تا ۱۹۹ رأس	دارای ۲۰۰ تا ۲۹۹ رأس	دارای ۳۰۰ تا ۴۹۹ رأس	دارای ۵۰۰ تا ۹۹۹ رأس	دارای ۱۰۰۰ تا ۱۴۹۹ رأس	دارای ۱۵۰۰ رأس و بیشتر
۲۹۲۰	۲۲۲	۱۳۷۵	۶۲۲	۲۴۴	۱۱۳	۱۵۵	۹۱	۱۲	۵	۰

نمودار ۲ - توزيع خانوارهاي ايل بوير احمد عليا برحسب طبقات تعداد انواع دام كوچك

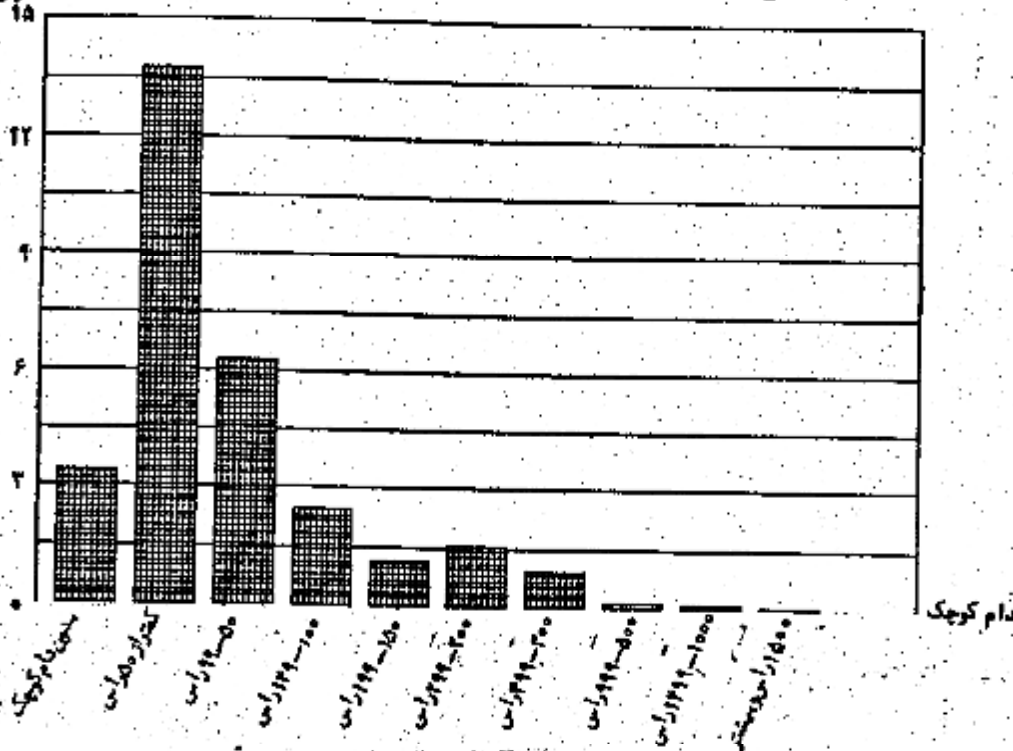

هزينه تغذيه دامها

براي اطلاعات اين مرشماری، طی "بیلاق گذشته"، "تفلاق گذشته" و "سیررفت و برگشت" خانوارهای بهره‌بردار ایل بویهر احمد علیا بابت نگهداری دامهای خود جمعاً ۵۰۳ میلیون ریال هزینه پرداخت کرده‌اند. از این مقدار ۲۸/۵ درصد مربوط به بیلاق، ۲۹/۳ درصد مربوط به تفلاق گذشته و فقط ۲/۲ درصد مربوط به سیررفت و برگشت بوده است. از مبلغ ۴۲۳ میلیون ریال پرداخت شده برای تغذیه دستی، ۸۰/۹ درصد مربوط به تفلاق، ۱۹/۱ درصد سهم محل استقرار بیلاقی و سیررفت و برگشت بوده است.

جدول زیر - پرداختی بابت استفاده از مرتع، پس‌چر و تغذیه دستی برحسب بیلاق و تفلاق گذشته (هزار ریال)

شرح	جمع	مرتع		تغذیه دستی
		سوارش	سایر	
جمع	۵۰۳۰۲۴	۲۲۲۵۱	۲۱۱۲۷	۲۷۲۴۸۰
بیلاق گذشته	۹۳۲۲۷	۶۱۱۰	۱۲۵۷	۸۱۰۲۴
تفلاق گذشته	۲۹۸۹۷۲	۱۵۴۹۶	۵۸۰	۲۸۲۰۴۶
سیررفت و برگشت	۱۰۸۲۵	۷۲۵	۲۰۰	۹۲۱۰

تغییرات تعداد دام

در این مرشماری اطلاعات مربوط به تغییرات تعداد دام برای دوره زمانی "از اول استقرار در بیلاق ۱۳۶۵ تا اول استقرار در بیلاق ۱۳۶۶" جمع‌آوری شده است. تغییرات تعداد انواع دام تحت عنوان کلی "افزایش" و "کاهش" دسته‌بندی شده است. تعداد دام "زاییده شده" و "خریداری شده" تحت عنوان "افزایش" طبقه‌بندی شده است. تلفات، فروش و ذبح دام تحت عنوان "کاهش"

طبقه‌بندی شده است.

براساس این اطلاعات، تغییرات تعداد انواع دام در طی دوره موردنظر به شرح زیر بوده است:

از کل ۶۶۱۱۰ رأس گوسفند و بره افزایش یافته، ۹۱/۵ درصد مربوط به دام "زاییده شده" و فقط ۹/۵ درصد مربوط به دام "خریداری شده" بوده است. همچنین از تعداد ۵۸۳۰۲ رأس بز و بزغاله افزایش یافته، ۹۳/۷ درصد مربوط به "دام زاییده شده" و ۶/۳ درصد بقیه، مربوط به تعداد دام "خریداری شده" بوده است.

از تعداد ۵۲۲۹۸ رأس گوسفند و بره کاهش یافته ۳۴/۱ درصد مربوط به عامل "تلفات"، ۶۳/۲ درصد مربوط به عامل "فروش" و فقط ۲/۲ درصد مربوط به عامل "ذبح" بوده است. عامل اخیر به عنوان خودمصرفی گوشت دام توسط خانوارها به حساب آمده است.

از تعداد ۲۳۷۴۱ رأس بز و بزغاله کاهش یافته، ۴۱/۲ درصد مربوط به "تلفات"، ۴۲/۵ درصد مربوط به "فروش" و فقط ۱۵/۴ درصد مربوط به "ذبح" بوده است.

جدول ۲ - تغییرات تعداد انواع دام

تغییرات	گوسفند و بره	بز و بزغاله	گاو و گوساله	گاو میش و بچه گاو میش	شتر و بچه شتر
افزایش:					
جمع	۶۶۱۱۰	۵۸۳۰۲	۱۲۶۹	۰	۱۰
زاییده شده	۶۰۱۵۵	۵۴۴۴۱	۱۱۷۲	۰	۱۰
خریداری شده	۵۹۵۵	۳۶۶۱	۹۷	۰	۰
کاهش:					
جمع	۵۲۲۹۸	۴۳۷۴۱	۳۹۷	۰	۵
تلفات	۱۷۸۲۳	۱۸۰۰۲	۱۰۷	۰	۵
فروش	۳۳۰۳۹	۱۹۰۱۳	۲۸۳	۰	۰
ذبح	۱۲۲۶	۶۷۲۶	۷	۰	۰

براساس اطلاعات به دست آمده از این سرشماری، در تیرماه ۱۳۶۶، تعداد دام شیردایمل بویراحمد علیا، شامل ۵۰۹۶۳ رأس گوسفند، ۲۹۹۱۹ رأس

بز و ۱۱۴۲ رأس گاو بوده است. بر همین اساس، تولید سالانه شیر دامهای ایمل بویراحمد علیا برابر ۴۸۷۵ تن، تولید پشم سالانه گوسفند ۱۲۸ تن و سوی بز ۳۷ تن بوده است.

(کیلوگرم)

جدول ۳ - متوسط تولید سالانه شیر، پشم و مو و کرک یک رأس دام

شرح	گوسفند	بز	گاو	گاو میش	شتر
شیر	۱۹/۵۸۲	۶۵/۶۵۰	۵۲۴/۸۳۲	۰/۰۰۰	۰۰۰
پشم (ناشته) مو و کرک	۱/۱۸۵	۰/۳۸۲	x	x	۰/۰۰۰

۰۰۰ رقم در دسترس نیست.  
x صفت "دانا" وجود ندارد.

زراعت و باغداری

بر اساس اطلاعات سرشماری اجتماعی - اقتصادی مشایخ کوچنده در تیرماه ۱۳۶۶ اراضی زیر کشت محصولات سالانه آبی خانوارهای بهره‌بردار ایل بویراحمد علیا ۳۱۶۲ هکتار بوده است. از این مقدار ۸۲/۵ درصد در مناطق استقرار بیلاقی و ۱۶/۵ درصد در مناطق استقرار قشلاقی ایل قرار داشته است. اراضی زیر کشت محصولات سالانه دیم بهره‌برداران بهای ایل بویراحمد علیا برابر ۲۷۴۷ هکتار بوده است که ۷۵/۴ درصد آن در مناطق استقمار قشلاقی و ۲۴/۶ درصد در مناطق استقرار بیلاقی ایل قرار داشته است. از کل اراضی زراعی ایل بویراحمد علیا ۳۸/۱ درصد در منطقه استقرار بیلاقی و ۵۱/۹ درصد در منطقه استقرار قشلاقی قرار دارد.

مساحت باغ و قلمستان ایل بویراحمد علیا جمعاً ۸۳۹ هکتار بوده است که ۶۸/۲ درصد در مناطق استقرار بیلاقی، و ۳۱/۸ درصد در منطقه استقرار قشلاقی قرار داشته است. از کل مساحت باغ و قلمستان ۹۲/۵ درصد آبی و ۸/۵ درصد دیم بوده است.

( هکتار )

جدول ش - مساحت اراضی بهره‌برداران در بیلاقی و قشلاقی برحسب نوع استفاده از زمین

محل استقرار	زیر کشت محصولات سالانه		آبی		باغ و قلمستان
	دیم	آبی	دیم	آبی	
جمع	۲۷۴۷	۲۲۴	۲۴۰۸	۷۷۲	۶۷
بیلاقی	۱۱۶۸	۵۵۷	۵۷۳	۵۴۹	۲۳
قشلاقی	۳۵۷۹	۱۶۷	۱۸۳۵	۲۲۳	۴۴

صنایع دستی

در تیرماه ۱۳۶۶، بافت "قالی و قالیچه" در ۶۴۲ خانوار، بافت "گلیم، زبلو، جاجیم و خورجین" در ۵۹۱ خانوار، بافت پلاس (چادر) در ۳۹۳ خانوار، بافت "چوقا، برگ و مشابه" در ۵ خانوار، بافت "کلاه، دستکش، جوراب، گیوه و پاپوش" در ۱۳ خانوار و بافت حصیر در ۳۵ خانوار انجام می‌شده است. تولید صنایع دستی در خانوارهای ایل بویراحمد علیا به‌طور معده برای مصرف خانوار صورت می‌گیرد. تولید "قالی و قالیچه" در ۳۹/۵ درصد، "گلیم، زبلو، جاجیم و خورجین" در ۹۵/۳ درصد، "پلاس (چادر)" در ۱۰۰/۰ درصد، "چوقا، برگ و مشابه" در ۹۲/۳ درصد از خانوارها فقط به‌منظور مصرف خود آنها انجام گرفته است.

جدول ش - خانوارهای دارای هر یک از انواع صنایع دستی برحسب هدف از تولید

انواع صنایع دستی	جمع	فقط برای فروش	فقط برای مصرف خانوار	برای فروش و مصرف خانوار
قالی و قالیچه	۶۴۲	۱۷۵	۳۱۸	۱۴۹
گلیم، زبلو، جاجیم و خورجین	۵۹۱	۱۵	۵۶۳	۱۳
پلاس (چادر)	۳۹۳	۶	۳۸۴	۳
چوقا یا برگ و مشابه	۵	۰	۵	۰
کلاه، دستکش، جوراب، گیوه و پاپوش	۱۳	۱	۱۲	۰
حصیر	۳۵	۳	۲۸	۰
سایر	۳۵۰	۹	۳۳۸	۳

عمدترین طریق مبادلات خانوار

بر اساس اطلاعات این سرشماری ۵۹/۵ درصد از خانوارها، مایحتاج زندگی خود را از شرکتهای تعاونی عشایری خریداری می‌کنند. در مقابل، فقط ۶/۶ درصد از خانوارها مایحتاج زندگی خود را از طریق پیلهور می‌کنند. همچنین ۲۴/۴ درصد از خانوارها، مایحتاج زندگی خود را از طریق دیگری خریداری می‌کنند.

فروش دام در ۷۳/۹ درصد از خانوارها از طریق پیلهور، در ۱/۴ درصد از خانوارها از طریق شرکت تعاونی عشایری و در ۱۵/۸ درصد از خانوارها از طریق دیگر صورت می‌گرفته است.

در حالیکه ۲۳/۴ درصد از خانوارها در سال ۱۳۶۶ فروش فرآورده‌های دامی نداشته‌اند، ۲۴/۵ درصد از خانوارهای ایل، فرآورده‌های دامی خود را از طریق پیلهور، ۳/۵ درصد از طریق شرکتهای تعاونی عشایری و ۲۹/۶ درصد از طرق دیگر به فروش می‌رسانند.

۸۴/۹ درصد از خانوارها فروش محصولات زراعی و باغی نداشته‌اند، در حالیکه فقط ۲/۱ درصد از خانوارهای ایل بویراحمد علیا محصولات زراعی خود را از طریق پیلهور به فروش می‌رسانند، ۴/۷ درصد آنها این محصولات را به شرکتهای تعاونی عشایری فروخته‌اند، همچنین ۸/۳ درصد نیز این محصولات را از طرق دیگری به فروش می‌رسانند.

نمودار ۸ - توزیع خانوارهای ایل بویراحمد علیا بر حسب عمده‌ترین طریق مبادلات

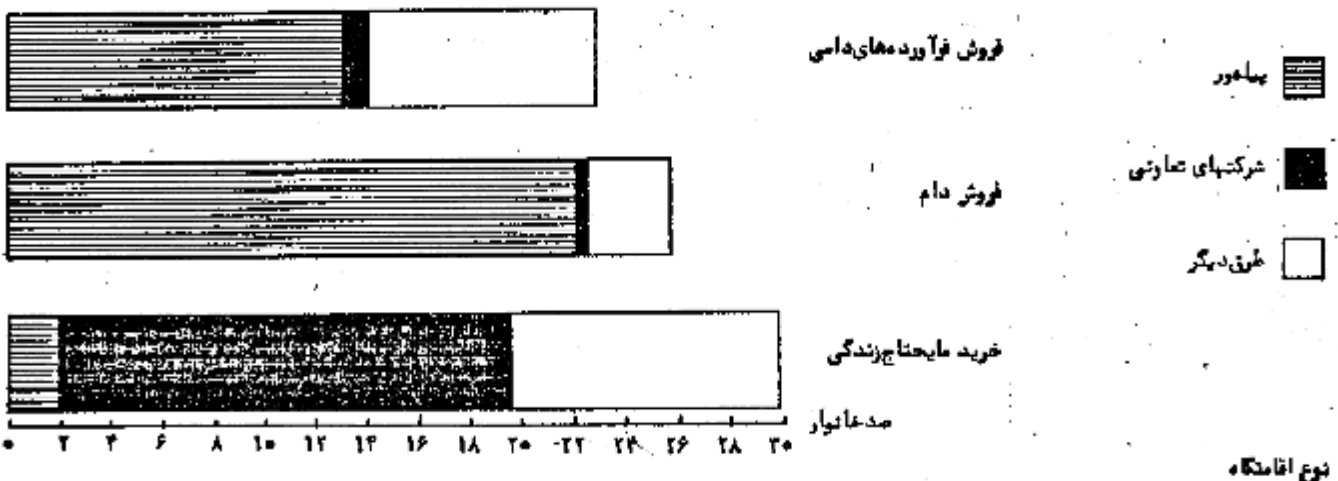

بر اساس اطلاعات این سرشماری، ۹۳/۳ درصد از خانوارهای ایل بویراحمد علیا، تمام دوره استقرار در بیلاقی را در زیر سرپناه (چادر) به سر می‌برند، در حالیکه فقط ۶/۳ درصد از خانوارها تمام دوره مزبور را در ساختمان طی کرده‌اند.

در منطقه استقرار قتلاقی، ۸۵/۹ درصد از خانوارها فقط در ساختمان اقامت داشته‌اند، در حالیکه ۱۳/۵ درصد از خانوارها تمام دوره استقرار در قتلاقی را در زیر سرپناه طی کرده‌اند، ۵/۶ درصد از آنها در مدت اقامت در قتلاقی، هم از ساختمان و هم از چادر استفاده می‌کنند.

جدول ۸ - خانوارها بر حسب نوع اقامتگاه در بیلاقی و قتلاقی

محل استقرار	جمع کل خانوارها	نوع اقامتگاه	
		فقط ساختمان	فقط سرپناه / ساختمان و سرپناه
بیلاقی	۲۹۷۵	۱۸۷	۲۷۷۲
قتلاقی	۲۹۷۵	۲۴۰۴	۵۷۱

## نحوه کوچ

بر اساس اطلاعات این سرشماری در حالیکه ۲۳/۷ درصد از خانوارهای ایل بویراحمد علیا کوچ تشلاتی خود را همراه دام و به طریق سنتی انجام دادند ، ۳/۶ درصد از آنها همراه دام و با وسیله نقلیه موتوری کوچ کرده‌اند ، در کوچ بیلاتی ۳۳/۸ درصد از خانوارهای ایل همراه دام و به طریق سنتی و ۳/۸ درصد همراه دام و با وسیله نقلیه موتوری در کوچ شرکت داشته‌اند ، خانوارهایی که اعضای آنها با استفاده از وسیله نقلیه موتوری و دامهای آنها به روش سنتی کوچ کرده‌اند ، در کوچ تشلاتی ۷۲/۴ درصد و در کوچ بیلاتی ۷۲/۳ درصد بوده است .

جدول ط - خانوارها بر حسب نحوه کوچ گذشته

خانوار و دام به روش سنتی	خانوار به روش سنتی ، دام با وسیله نقلیه موتوری	خانوار با وسیله نقلیه موتوری و دام به روش سنتی	خانوار و دام با وسیله نقلیه موتوری	جمع کل خانوارها	نوع کوچ
۷۰۵	۱۰	۲۱۴۹	۱۰۴	۲۹۷۰	از بیلاتی به تشلاتی
۷۰۷	۳	۲۱۴۸	۱۱۲	۲۹۷۰	از تشلاتی به بیلاتی

جدول ۳ - خانوار و جمعیت بر حسب طایفه و شهرستان محل استقرار و جنس

محل استقرار قبلاقی			محل استقرار بیلاقی			طایفه و شهرستان		
جمعیت		خانوار	جمعیت		خانوار			
زن	مرد		زن	مرد		مرد و زن		
۹۸۲۱	۱۰۵۷۵	۲۰۳۹۶	۲۹۷۰	۹۸۲۱	۱۰۵۷۵	۲۰۳۹۶	۲۹۷۰	ایل بویراحمد علیا سردسیر
۵۶۹	۷۰۶	۱۲۷۵	۱۹۱	۵۶۹	۷۰۶	۱۲۷۵	۱۹۱	طایفه آقائی بابگانی
۲۶۳	۳۳۲	۵۹۵	۹۷	۸	۸	۱۶	۳	شهرستان ممسنی
۰	۰	۰	۰	۵۶۱	۶۹۸	۱۲۵۹	۱۸۸	شهرستان بویراحمد سردسیر
۲۴۵	۲۰۵	۵۵۰	۷۳	۰	۰	۰	۰	شهرستان کهگیلویه
۶۱	۶۹	۱۳۰	۲۱	۰	۰	۰	۰	شهرستان گچساران
۱۰۱۶	۱۰۶۲	۲۰۸۰	۲۷۷	۱۰۱۶	۱۰۶۲	۲۰۸۰	۲۷۷	طایفه آقائی نرمانی
۲۴	۳۲	۵۸	۹	۵۱۸	۵۳۰	۱۰۴۸	۱۴۱	شهرستان سپیدان
۲۶۱	۲۷۹	۵۴۰	۷۵	۰	۰	۰	۰	شهرستان ممسنی
۲۸۴	۳۰۷	۵۹۱	۷۷	۲۹۸	۵۳۴	۱۰۳۲	۱۳۶	شهرستان بویراحمد سردسیر
۴۴۷	۴۴۴	۸۹۱	۱۱۶	۰	۰	۰	۰	شهرستان گچساران
۲	۲	۸	۱	۲	۲	۸	۱	طایفه امیری
۲	۲	۸	۱	۲	۲	۸	۱	شهرستان بویراحمد سردسیر
۱۰۱	۱۳۲	۲۳۲	۳۵	۱۰۱	۱۳۲	۲۳۲	۳۵	طایفه اولاددینی
۱	۱	۲	۱	۰	۰	۰	۰	شهرستان ممسنی
۴	۸	۱۲	۲	۱۰۱	۱۳۲	۲۳۲	۳۵	شهرستان بویراحمد سردسیر
۶۶	۱۲۴	۲۲۰	۳۲	۰	۰	۰	۰	شهرستان گچساران
۱۵۸	۱۷۰	۳۲۸	۵۲	۱۵۸	۱۷۰	۳۲۸	۵۲	طایفه اولادعلی مومن
۱۵۸	۱۷۰	۳۲۸	۵۲	۰	۰	۰	۰	شهرستان ممسنی
۰	۰	۰	۰	۱۵۸	۱۷۰	۳۲۸	۵۲	شهرستان بویراحمد سردسیر
۱۱۴۰	۱۱۳۲	۲۲۷۲	۲۴۵	۱۱۴۰	۱۱۳۲	۲۲۷۲	۲۴۵	طایفه جلیل حسینی
۱۱۴۰	۱۱۳۲	۲۲۷۲	۲۴۵	۶۱	۷۴	۱۳۵	۲۲	شهرستان ممسنی
۰	۰	۰	۰	۱۰۷۹	۱۰۶۰	۲۱۳۹	۲۲۳	شهرستان بویراحمد سردسیر
۸۶۷	۹۹۸	۱۸۶۵	۲۹۲	۸۶۷	۹۹۸	۱۸۶۵	۲۹۲	طایفه جلیل حسینی
۸۶۷	۹۹۸	۱۸۶۵	۲۹۲	۰	۰	۰	۰	شهرستان ممسنی
۰	۰	۰	۰	۸۶۷	۹۹۸	۱۸۶۵	۲۹۲	شهرستان بویراحمد سردسیر
۳۰	۳۵	۶۵	۶	۳۰	۳۵	۶۵	۶	طایفه حاتم
۳۰	۳۵	۶۵	۶	۰	۰	۰	۰	شهرستان بویراحمد سردسیر
۲۵۵	۲۵۹	۵۱۴	۶۷	۲۵۵	۲۵۹	۵۱۴	۶۷	طایفه حاجتی
۰	۰	۰	۰	۲۵۵	۲۵۹	۵۱۴	۶۷	شهرستان بویراحمد سردسیر
۲۵۵	۲۵۹	۵۱۴	۶۷	۰	۰	۰	۰	شهرستان گچساران
۲۴۶	۲۲۷	۴۷۳	۷۷	۲۴۶	۲۲۷	۴۷۳	۷۷	طایفه سادات امامزاده علی
۲۴۶	۲۲۷	۴۷۳	۷۷	۲۹	۳۱	۶۰	۹	شهرستان ممسنی
۰	۰	۰	۰	۲۱۷	۱۹۶	۴۱۳	۶۸	شهرستان بویراحمد سردسیر
۱۰۷	۱۲۴	۲۳۱	۲۶	۱۰۷	۱۲۴	۲۳۱	۲۶	طایفه سادات سیدمحمد
۰	۰	۰	۰	۱۰۷	۱۲۴	۲۳۱	۲۶	شهرستان سپیدان
۸۲	۹۱	۱۷۳	۱۹	۰	۰	۰	۰	شهرستان ممسنی
۲۵	۳۳	۵۸	۷	۰	۰	۰	۰	شهرستان گچساران
۱۲۵	۱۶۲	۳۰۸	۳۹	۱۲۵	۱۶۲	۳۰۸	۳۹	طایفه سادات شامختر
۵	۶	۱۱	۱	۱۶	۲۰	۳۶	۴	شهرستان سپیدان
۱۲۱	۱۳۵	۲۵۶	۳۳	۰	۰	۰	۰	شهرستان ممسنی
۱۹	۲۲	۴۱	۵	۱۲۹	۱۴۳	۲۷۲	۳۵	شهرستان بویراحمد سردسیر
۰	۰	۰	۰	۰	۰	۰	۰	شهرستان گچساران



دہالہ جدول ظ - خانوار و جمعیت بر حسب طايفہ و شہرستان محل استقرار و جنس

محل استقرار و شہرستان			محل استقرار بیلاقی			خانوار	طايفہ و شہرستان
جمعیت			جمعیت				
زن	مرد	مرد و زن	زن	مرد	مرد و زن	خانوار	
۵۸	۵۵	۱۱۳	۱۲	۵۸	۱۱۳	۱۳	طايفہ سادات شاہزادہ مقام
۵۲	۴۹	۱۰۱	۱۲	۴۷	۸۸	۱۱	شہرستان سیدان
۶	۶	۱۲	۱	۱۱	۲۵	۳	شہرستان ممسنی
							شہرستان پور احمد سردسیر
							شہرستان گجساران
۳۰۸	۳۲۸	۶۵۶	۸۰	۳۰۸	۶۵۶	۸۰	طايفہ سادات میر
۸۵	۷۵	۱۶۰	۲۱				شہرستان ممسنی
۲۲۲	۲۲۳	۴۹۵	۵۹	۳۰۸	۶۵۶	۸۰	شہرستان پور احمد سردسیر
۸	۳	۱۱	۲	۸	۶۱	۲	طايفہنا حسن سادات مہربان
۸	۲	۱۱	۲				شہرستان ممسنی
				۸	۱۱	۲	شہرستان پور احمد سردسیر
۲۲۰	۲۹۲	۵۱۲	۶۰	۲۲۰	۵۱۲	۶۰	طايفہ صیدالی
				۲	۸	۶	شہرستان سیدان
۸۵	۱۰۹	۱۹۴	۲۰	۲۲۸	۵۲۵	۵۹	شہرستان پور احمد سردسیر
۱۵۵	۱۸۲	۳۳۹	۴۰				شہرستان گجساران
۱۵	۲۲	۳۷	۴	۱۵	۳۷	۴	طايفہ عالی - والی
				۱۵	۳۷	۴	شہرستان پور احمد سردسیر
۱۵	۲۲	۳۷	۴				شہرستان گجساران
۱۳۲	۱۶۰	۲۹۲	۳۹	۱۳۲	۲۹۲	۳۹	طايفہ ععلہ
۷	۷	۱۴	۲	۱۳۲	۲۹۲	۳۹	شہرستان پور احمد سردسیر
۱۲۵	۱۴۲	۲۶۷	۳۷				شہرستان گجساران
۵۹۵	۶۵۲	۱۲۴۷	۱۹۴	۵۹۵	۱۲۴۷	۱۹۴	طايفہ قاید گہوی - سیدان
۵۶۷	۶۱۹	۱۱۸۶	۱۸۴	۵۹۵	۱۲۴۷	۱۹۴	شہرستان پور احمد سردسیر
۲۸	۳۳	۶۱	۱۰				شہرستان گجساران
۳۶۸	۳۸۸	۷۵۶	۱۱۲	۳۶۸	۷۵۶	۱۱۲	طايفہ قاید گہوی دشت روم
				۶۸	۱۲۲	۱۵	شہرستان سیدان
۲۸۵۷	۲۹۲۸	۵۷۸۵	۸۶۹				شہرستان ممسنی
۲۲۲	۲۸۸	۵۱۰	۱۲۸	۲۶۲۰	۷۲۲۸	۱۱۱۲	شہرستان پور احمد سردسیر
۲۰۹	۲۵۷	۴۶۶	۱۲۲				شہرستان گجساران
۱۱	۱۵	۲۶	۲	۱۱	۲۶	۴	طايفہ کا ولخان
				۱۱	۲۶	۴	شہرستان پور احمد سردسیر
۱۱	۱۵	۲۶	۲				شہرستان گجساران
۱۱۸	۱۲۲	۲۴۵	۲۵	۱۱۸	۲۴۵	۲۵	طايفہ محمد مادی
				۱۱۸	۲۴۵	۲۵	شہرستان پور احمد سردسیر
۱۱۸	۱۲۷	۲۴۵	۲۵				شہرستان گجساران

جدول ع - تعداد انواع دام بر حسب طایفه و شهرستان محل استقرار

محل استقرار فعلی					محل استقرار قبلی					طایفه و شهرستان
شتر و بچه شتر	گاو میش و بچه گاو میش	گاو کوساله	بز و بزغاله	گوسفند و بز	شتر و بچه شتر	گاو میش و بچه گاو میش	گاو کوساله	بز و بزغاله	گوسفند و بز	
										ایل بوبرا احمد علیا سردسیر
		۳۶۷۵	۹۶۵۴۴	۱۰۷۸۶۲	۱۲	۱۷	۳۶۷۵	۹۶۵۴۲	۱۰۷۸۶۲	طایفه آقائی بابکانی
		۱۵۹	۶۰۱۳	۲۵۰۷			۱۵۹	۶۰۱۳	۲۵۰۷	شهرستان ممسنی
		۶۱	۲۲۵۴	۷۰۵			۱۵۹	۵۹۰۲	۲۵۰۷	شهرستان بویراحمد سردسیر
										شهرستان کهگیلویه
		۸۲	۲۹۵۶	۱۶۲۲						شهرستان کچساران
		۱۲	۷۰۲	۱۶۰						
										طایفه آقائی نرمانی
		۲۱۳	۱۹۹۰۷	۲۶۴۹۸		۱	۲۱۳	۱۹۹۰۷	۲۶۴۹۸	شهرستان سپیدان
		۲۱	۵۹۴	۵۸۴			۹۹	۱۱۷۹۳	۱۵۵۰۵	شهرستان ممسنی
		۵۵	۲۰۹۳	۶۲۳۹			۲۱۴	۸۱۱۴	۱۰۹۹۳	شهرستان بویراحمد سردسیر
		۱۶۳	۵۲۲۸	۲۳۶۲						شهرستان کچساران
		۷۲	۹۷۹۲	۱۵۳۱۳						
										طایفه امیری
			۲۸	۱۰۵				۲۸	۱۰۵	شهرستان بویراحمد سردسیر
			۲۸	۱۰۵				۲۸	۱۰۵	
										طایفه اولادبسی
		۸	۲۰۹۶	۲۸۶۵			۸	۲۰۹۶	۲۸۶۵	شهرستان ممسنی
										شهرستان بویراحمد سردسیر
			۷۵	۹۵			۸	۲۰۹۶	۲۸۶۵	شهرستان کچساران
		۸	۲۰۲۱	۲۵۷۰						
										طایفه اولاد علی مومن
		۲۶	۱۶۲۳	۲۲۷۷			۲۶	۱۶۲۳	۲۲۷۷	شهرستان ممسنی
		۲۶	۱۶۲۳	۲۲۷۷			۲۶	۱۶۲۳	۲۲۷۷	شهرستان بویراحمد سردسیر
		۳۲۹	۱۰۰۱۸	۵۵۵۲	۱	۲	۳۲۹	۱۰۰۱۸	۵۵۵۲	طایفه خلیل حسینی
		۳۲۹	۱۰۰۱۸	۵۵۵۲			۲۲	۶۵۲	۱۸۲	شهرستان ممسنی
							۳۲۷	۹۳۶۵	۵۳۶۹	شهرستان بویراحمد سردسیر
		۲۲۷	۷۱۲۰	۳۰۰۰			۲۲۷	۷۱۲۰	۳۰۰۰	طایفه جلیل حسینی
		۲۲۷	۷۱۲۰	۳۰۰۰						شهرستان ممسنی
							۲۲۷	۷۱۲۰	۳۰۰۰	شهرستان بویراحمد سردسیر
		۱۵	۱۶۲	۱۱۲			۱۵	۱۶۲	۱۱۲	طایفه حاتم
		۱۵	۱۶۲	۱۱۲			۱۵	۱۶۲	۱۱۲	شهرستان بویراحمد سردسیر
		۵۰	۲۳۸۵	۶۳۳۴			۵۰	۲۳۸۵	۶۳۳۴	طایفه حاجتی
							۵۰	۲۳۸۵	۶۳۳۴	شهرستان بویراحمد سردسیر
										شهرستان کچساران
		۲۵	۱۱۷۵	۷۱۱			۲۵	۱۱۷۵	۷۱۱	طایفه سادات امام زاد علی
		۲۵	۱۱۷۵	۷۱۱				۱۶	۴۲	شهرستان ممسنی
							۲۵	۱۱۵۹	۶۶۹	شهرستان بویراحمد سردسیر
			۲۲۹۳	۲۹۲۷			۱	۲۲۹۳	۲۹۲۷	طایفه سادات سید محمد
							۱	۲۲۹۳	۲۹۲۷	شهرستان سپیدان
										شهرستان ممسنی
			۱۶۹۲	۱۹۸۱						شهرستان کچساران
			۶۰۱	۹۴۶						
		۲۷	۲۵۵۶	۴۰۷۳			۲۷	۲۵۵۶	۴۰۷۳	طایفه سادات شامختار
			۶۰	۱۲۱			۴	۲۲۳	۷۱۱	شهرستان سپیدان
										شهرستان ممسنی
		۲۲	۱۹۲۳	۳۰۰۵			۲۲	۱۹۲۳	۳۳۶۲	شهرستان بویراحمد سردسیر

دنباله جدول ج - تعداد انواع دام بر حسب طایفه و شهرستان محل استقرار

محل استقرار فصلی					محل استقرار بیفالی					طایفه و شهرستان
شتر و بچه شتر	گاو میش و بچه گاو میش	گاو و گوساله	بز و بزغاله	گوسفند و بره	شتر و بچه شتر	گاو میش و بچه گاو میش	گاو و گوساله	بز و بزغاله	گوسفند و بره	
•	•	۵	۵۷۳	۹۲۷	•	•	•	•	•	شهرستان گچساران
•	•	۱۸	۹۹۱	۱۱۸۹	•	•	۱۸	۹۹۱	۱۱۸۹	طایفه سادات شاهزاد متاسم
•	•	•	•	•	•	•	۱۶	۷۴۲	۹۵۸	شهرستان سیدان
•	•	۱۸	۸۴۱	۱۱۱۹	•	•	•	•	•	شهرستان ممسنی
•	•	•	•	•	•	•	۲	۲۴۹	۲۳۱	شهرستان بویر احمد سردسیر
•	•	•	۱۵۰	۷۰	•	•	•	•	•	شهرستان گچساران
•	•	۲۲۹	۲۱۰۰	۱۶۳۳	•	•	۲۲۹	۲۱۰۰	۱۶۳۳	طایفه سادات میر
•	•	۱۵۱	۷۴۶	۶۱۲	•	•	•	•	•	شهرستان ممسنی
•	•	۲۷۸	۱۳۵۴	۱۰۲۱	•	•	۲۲۹	۲۱۰۰	۱۶۳۳	شهرستان بویر احمد سردسیر
•	•	۱۱	۳۴	۱۲۰	•	•	۱۱	۳۴	۱۲۰	طایفه شاهمن سادات مهوریان
•	•	•	•	•	•	•	•	•	•	شهرستان ممسنی
•	•	•	•	•	•	•	۱۱	۳۴	۱۲۰	شهرستان بویر احمد سردسیر
۲	•	۱۰۷	۲۲۲۳	۲۲۷۶	۲	•	۱۰۳	۴۳۴۲	۲۴۴۶	طایفه سیدالی
•	•	•	•	•	•	•	•	۶۵	۱۶۵	شهرستان سیدان
•	•	۵۶	۱۰۰۳	۲۵۸۳	۲	•	۱۰۳	۴۳۴۲	۲۴۴۶	شهرستان بویر احمد سردسیر
۲	•	۲۷	۲۲۲۱	۲۸۹۳	•	•	•	•	•	شهرستان گچساران
•	•	۲۲	۲۸۹	۳۷۰	•	•	۲۲	۲۸۹	۳۷۰	طایفه عالی - والی
•	•	•	•	•	•	•	•	•	•	شهرستان بویر احمد سردسیر
•	•	•	•	•	•	•	•	•	•	شهرستان گچساران
•	•	۱۲۱	۲۸۲۸	۶۶۰۹	•	•	۱۳۱	۲۸۲۸	۶۶۰۹	طایفه عمده
•	•	•	۴۰	۱۹۰	•	•	•	•	•	شهرستان بویر احمد سردسیر
•	•	۱۲۱	۲۷۹۸	۶۴۱۹	•	•	•	•	•	شهرستان گچساران
۱	۶	۲۶۵	۴۶۷۰	۲۲۷۲	۱	۶	۲۶۵	۴۶۷۰	۲۲۷۲	طایفه قاید گوی - سیدان
۱	۶	۲۶۴	۴۳۱۱	۱۶۳۳	۱	۶	۲۶۵	۴۶۷۰	۲۲۷۲	شهرستان بویر احمد سردسیر
•	•	۱	۳۵۹	۶۳۹	•	•	•	•	•	شهرستان گچساران
۱۰	۶	۱۳۰۲	۲۱۴۸۸	۲۷۱۴۷	۱۰	۶	۱۳۰۲	۲۱۴۸۸	۲۷۱۴۷	طایفه قاید گوی دشتروم
•	•	•	•	•	•	•	•	۱۰۸۰	۱۷۵۵	شهرستان سیدان
۱۰	۴	۹۲۲	۱۶۲۷۲	۲۲۰۸۷	•	•	•	•	•	شهرستان ممسنی
•	•	۱۷۲	۲۶۵۲	۱۷۳۸	۱۰	۶	۱۳۰۲	۲۰۴۰۸	۲۵۳۹۲	شهرستان بویر احمد سردسیر
•	•	۱۸۸	۲۵۶۲	۲۳۲۲	•	•	•	•	•	شهرستان گچساران
•	۱	۱۵	۲۲۸	۲۷۶	•	۱	۱۵	۲۲۸	۲۷۶	طایفه کاولیخان
•	•	•	•	•	•	•	•	•	•	شهرستان بویر احمد سردسیر
•	۱	۱۵	۲۲۸	۲۷۶	•	•	•	•	•	شهرستان گچساران
•	•	۶۸	۲۱۳۵	۳۶۰۰	•	•	۶۸	۲۱۳۵	۳۶۰۰	طایفه محمد صادقی
•	•	•	•	•	•	•	•	•	•	شهرستان بویر احمد سردسیر
•	•	۶۸	۲۱۳۵	۳۶۰۰	•	•	•	•	•	شهرستان گچساران





نمودار پراکنش جمعیت ایل بویر احمد در حوضه سیردره منطقه استقرار عشایر

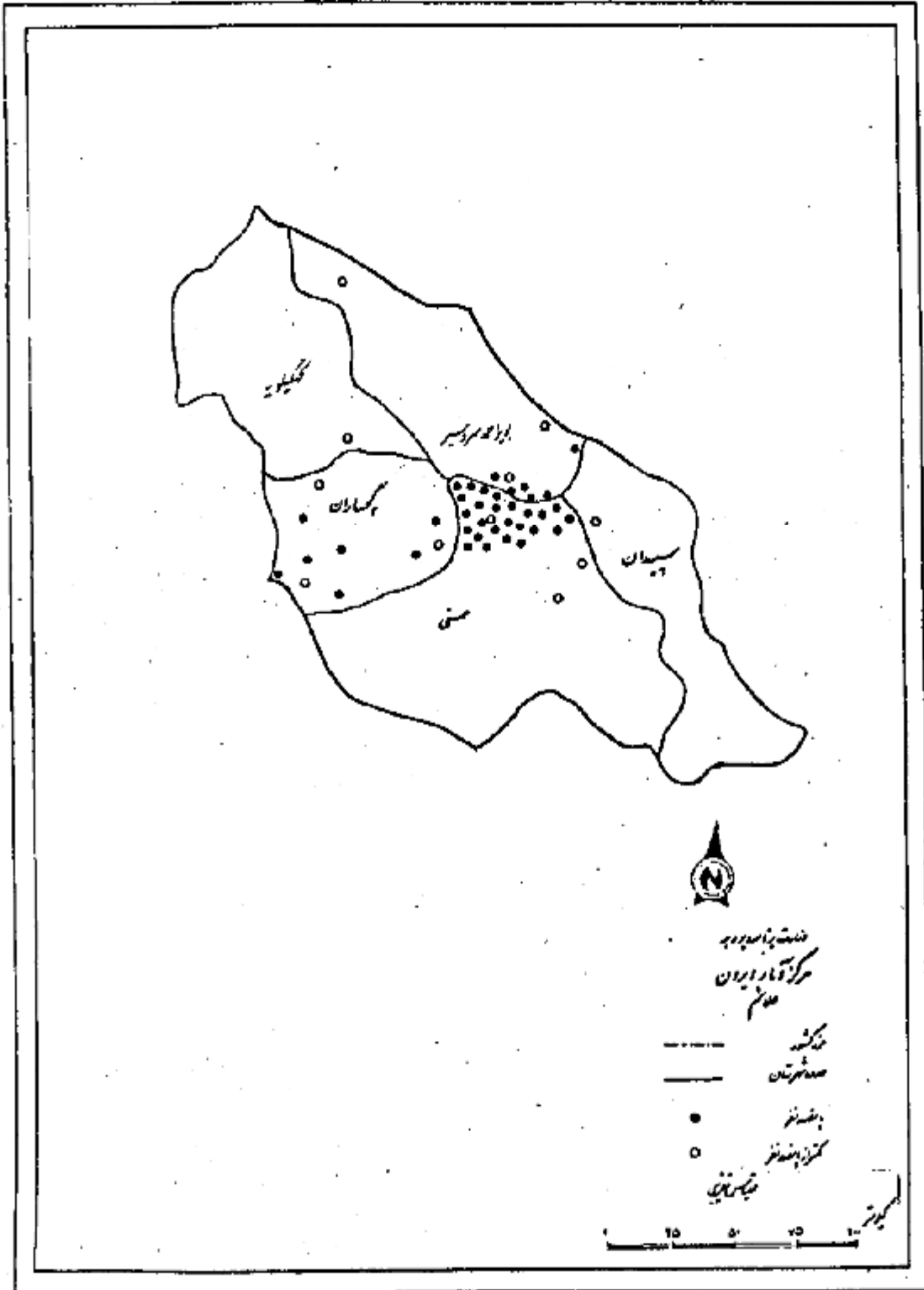



ردیف	عنوان	صفحه	سال
۴	۳	۲	۱
۲۵۷	۲۶۵	۲۲۲	..... ساله ۲۵-۲۶
۱۸۴	۲۰۲	۲۸۱	..... ساله ۲۵
۴۹	۴۸	۲۷	..... ساله ۲۶
۴۲	۵۵	۲۸	..... ساله ۲۷
۵۵	۴۵	۱۰۰	..... ساله ۲۸
۲۶	۱۵	۴۱	..... ساله ۲۹
۲۳۰	۲۱۴	۲۶۴	..... ساله ۳۰-۳۱
۱۸۱	۱۸۴	۲۶۵	..... ساله ۳۰
۲۷	۱۶	۵۱	..... ساله ۳۱
۵۰	۵۶	۱۰۶	..... ساله ۳۲
۲۱	۲۹	۷۰	..... ساله ۳۳
۱۱	۱۶	۲۲	..... ساله ۳۴
۲۴۲	۲۷۰	۵۱۲	..... ساله ۳۵-۳۶
۱۴۰	۱۵۹	۲۱۹	..... ساله ۳۵
۲۹	۳۸	۲۷	..... ساله ۳۶
۲۹	۴۱	۷۰	..... ساله ۳۷
۲۲	۴۶	۷۸	..... ساله ۳۸
۱۲	۲۶	۴۹	..... ساله ۳۹
۲۴۵	۲۲۱	۵۷۱	..... ساله ۴۰-۴۱
۱۲۸	۱۵۵	۲۸۲	..... ساله ۴۰
۲۴	۲۲	۶۱	..... ساله ۴۱
۴۲	۲۲	۱۰۶	..... ساله ۴۲
۱۶	۲۰	۲۶	..... ساله ۴۳
۴۴	۵۶	۶۰	..... ساله ۴۴
۱۲۲	۱۶۲	۲۶۴	..... ساله ۴۵-۴۶
۵۰	۲۳	۱۶۶	..... ساله ۴۵
۱۵	۵۶	۲۱	..... ساله ۴۶
۲۶	۵۲	۲۸	..... ساله ۴۷
۲۵	۶۲	۳۲	..... ساله ۴۸
۱۱	۶۱	۲۲	..... ساله ۴۹
۱۶۵	۲۶۲	۴۶۲	..... ساله ۵۰-۵۱
۱۸۸	۱۴۱	۲۴۹	..... ساله ۵۰
۱۶	۴۱	۵۲	..... ساله ۵۱
۲۴	۴۵	۲۷	..... ساله ۵۲
۱۴	۲۰	۴۴	..... ساله ۵۳
۱۵	۴۰	۷۵	..... ساله ۵۴
۷۵	۸۶	۱۴۶	..... ساله ۵۵-۵۶
۲۸	۵۵	۲۲	..... ساله ۵۵
۶	۸	۱۴	..... ساله ۵۶
۷	۸	۱۵	..... ساله ۵۷
۱۲	۷	۲۰	..... ساله ۵۸
۱	۲	۴	..... ساله ۵۹

کتابخانه مرکز آمار ایران  
شماره ۱۰۴۴۴





ردیف	نام طرح	مبلغ اعتبارات	مبلغ هزینه‌های اجرا	مبلغ تسهیلات	مبلغ کل	توضیحات
۱	۲	۳	۴	۵	۶	۷
۱	مردوزن	۷۰۷۱	۲۲۲۹	۵۲۰	۲۰۲۹۹	.....
۲۷	۲۲۱۰	۱۶۷	۵۱	۲۲۸۵	.....	
۲	۱۲۲۹	۱۲۲۲	۱۱۲۲	۲۲۹۹	.....	
۳	۲۴۲	۱۱۲۶	۲۰۰۲	۲۲۸۶	.....	
۴	۱۱۹	۸۷۰	۱۲۰۵	۲۲۹۶	.....	
۵	۱۵۱	۵۲۹	۴۶۹	۱۱۷۹	.....	
۶	۱۸۰	۵۴۲	۲۱۷	۶۴۹	.....	
۷	۲۰۴	۶۰۷	۱۲۱	۶۴۲	.....	
۸	۱۶۱	۱۲۹	۶۰	۷۲۲	.....	
۹	۱۷۸	۴۰۲	۴۴	۶۲۴	.....	
۱۰	۱۱۷	۴۱۱	۲۵	۵۳۳	.....	
۱۱	۱۴۷	۲۸۶	۴۱	۵۲۶	.....	
۱۲	۸۱	۲۲۲	۴۱	۲۹۴	.....	
۱۳	۱۲۹	۲۹۷	۲۱	۴۴۷	.....	
۱۴	۱۵۷	۱۲۹	۱۱	۴۰۰	.....	
۱۵	*	۲	۱	۳	.....	
۱۶	۲۲۰۵	۲۴۱۷	۲۲۲۱	۱۰۵۲۵	.....	
۱۷	۱۱۰۲	۹۹	۲۷	۲۰۴۴	.....	
۱۸	۲۹۹	۵۷۵	۱۲۲	۱۶۵۰	.....	
۱۹	۵۱	۴۰۴	۱۱۲۱	۱۷۰۰	.....	
۲۰	۴۵	۲۱۱	۱۰۱۱	۱۲۶۸	.....	
۲۱	۲۵	۱۵۰	۴۰۶	۵۸۱	.....	
۲۲	۵۲	۱۶۷	۱۷۲	۴۹۵	.....	
۲۳	۵۷	۲۵۰	۱۱۱	۴۱۸	.....	
۲۴	۵۲	۲۲۲	۸۰	۲۶۵	.....	
۲۵	۶۲	۲۱۵	۲۱	۲۹۸	.....	
۲۶	۵۰	۲۲۹	۲۱	۳۰۰	.....	
۲۷	۵۷	۲۴۵	۲۸	۳۲۱	.....	
۲۸	۴۱	۱۸۷	۲۱	۲۴۹	.....	
۲۹	۵۱	۱۸۰	۲۸	۲۵۹	.....	
۳۰	۶۷	۱۶۱	۱۲	۲۴۱	.....	
۳۱	*	۲	۱	۳	.....	
۳۲	۲۱۶۱	۴۲۲۲	۱۷۰۹	۹۸۹۱	.....	
۳۳	۱۸۰۸	۶۸	۳۹	۱۹۴۱	.....	
۳۴	۲۶۰	۲۶۷	۴۲۹	۱۹۶۹	.....	
۳۵	۱۸۹	۲۲۲	۲۶۴	۱۶۷۶	.....	
۳۶	۱۲۴	۵۰۹	۲۹۴	۹۲۸	.....	
۳۷	۱۲۱	۲۷۹	۹۲	۵۹۸	.....	
۳۸	۱۲۷	۲۴۶	۴۴	۵۱۹	.....	
۳۹	۱۴۲	۲۵۷	۲۰	۵۲۹	.....	
۴۰	۱۰۸	۲۲۹	۱۰	۳۵۷	.....	
۴۱	۱۱۵	۱۸۷	۸	۳۱۰	.....	
۴۲	۶۸	۱۷۲	۴	۲۴۴	.....	
۴۳	۴۵	۱۵۱	۸	۲۴۵	.....	
۴۴	۴۰	۴۵	۲	۱۲۲	.....	
۴۵	۸۰	۱۱۲	۲	۱۹۵	.....	
۴۶	۱۰	۸۸	۱	۱۲۹	.....	
۴۷	*	*	*	*	.....	

انگاری نامه	شماره اول	شماره دوم	نوع	دانشگاه و گروه آموزشی
د	ع	ف	ص	ب
۴۶	۸۳۷	۷۰۱۴	۱۵۴۷	مردوزن
۴۷	۱۳۵۰	۱۶۰۲	۲۶۸۵	۶-۹ ساله
۴۸	۷۸۲	۲۶۰۱	۲۲۸۶	۱۰-۱۴ ساله
۴۹	۱۶۶	۱۶۶۶	۲۲۶۶	۱۵-۱۹ ساله
۵۰	۱۲۳	۵۵۶	۱۲۷۱	۲۰-۲۴ ساله
۵۱	۱۶۷	۲۴۶	۹۴۴	۲۵-۲۹ ساله
۵۲	۸۰۰	۱۴۲	۹۴۷	۳۰-۳۴ ساله
۵۳	۱۳۶	۸۱	۷۷۷	۳۵-۳۹ ساله
۵۴	۵۸۴	۴۰	۶۲۴	۴۰-۴۴ ساله
۵۵	۵۷۷	۴۱	۵۶۲	۴۵-۴۹ ساله
۵۶	۵۴۰	۳۵	۵۷۶	۵۰-۵۴ ساله
۵۷	۲۵۷	۲۷	۲۹۴	۵۵-۵۹ ساله
۵۸	۴۲۷	۳۶	۴۶۲	۶۰-۶۴ ساله
۵۹	۲۷۴	۲۴	۴۰۰	۶۵ ساله و بیشتر
۶۰	۲	۲	۴	شامل نشده
۶۱	۲۲۸۷	۴۷۱۳	۸۰۵۵	مرد
۶۲	۴۸۴	۱۷۰	۱۴۷۶	۶-۹ ساله
۶۳	۱۴۹	۱۵۵۰	۱۷۰۰	۱۰-۱۴ ساله
۶۴	۱۷۰	۱۱۹۸	۱۳۶۸	۱۵-۱۹ ساله
۶۵	۱۵۴	۴۷۶	۵۸۱	۲۰-۲۴ ساله
۶۶	۲۲۲	۱۹۱	۴۳۵	۲۵-۲۹ ساله
۶۷	۲۸۸	۱۲۰	۴۱۸	۳۰-۳۴ ساله
۶۸	۲۸۵	۸۰	۳۶۵	۳۵-۳۹ ساله
۶۹	۲۷۵	۳۶	۳۱۴	۴۰-۴۴ ساله
۷۰	۲۸۲	۳۸	۳۴۰	۴۵-۴۹ ساله
۷۱	۱۶۶	۲۴	۲۷۱	۵۰-۵۴ ساله
۷۲	۴۲۱	۲۶	۲۶۷	۵۵-۵۹ ساله
۷۳	۲۴۰	۲۶	۲۶۷	۶۰-۶۴ ساله
۷۴	۱۶۸	۲۲	۲۲۱	۶۵ ساله و بیشتر
۷۵	۲	۲	۴	شامل نشده
۷۶	۵۰۸۰	۱۲۲۱	۷۴۲۲	زن
۷۷	۸۶۱	۶۲	۱۵۱۱	۶-۹ ساله
۷۸	۱۲۲	۱۰۵۱	۱۶۸۶	۱۰-۱۴ ساله
۷۹	۴۶۹	۴۲۸	۱۲۸	۱۵-۱۹ ساله
۸۰	۴۶۸	۱۲۰	۵۹۸	۲۰-۲۴ ساله
۸۱	۴۶۴	۵۵	۵۱۹	۲۵-۲۹ ساله
۸۲	۵۱۲	۳۲	۵۲۴	۳۰-۳۴ ساله
۸۳	۲۵۱	۶	۲۵۷	۳۵-۳۹ ساله
۸۴	۲۰۹	۱	۲۱۰	۴۰-۴۴ ساله
۸۵	۲۴۰	۲	۴۴۰	۴۵-۴۹ ساله
۸۶	۲۴۴	۱	۲۴۵	۵۰-۵۴ ساله
۸۷	۱۶۶	۱	۱۲۷	۵۵-۵۹ ساله
۸۸	۱۲۲	-	۱۶۵	۶۰-۶۴ ساله
۸۹	۱۶۶	۱	۱۷۱	۶۵ ساله و بیشتر
۹۰	-	-	-	شامل نشده

شماره و نام دانشگاه	مکان‌های پذیرش	ظرفیت پذیرش	مکان‌های پذیرش	مجموعه			مکان‌های پذیرش	ظرفیت پذیرش	مکان‌های پذیرش	مکان‌های پذیرش
				مکان‌های پذیرش	ظرفیت پذیرش	مکان‌های پذیرش				
۱۱	۱۰	۹	۸	۷	۶	۵	۴	۳	۲	
										مجموع
۱۰۷	۱۵۸	۱۴	۳۰	۲	۹۰	۲۱۶	۱۰۸۲	۲۱۰۶	۴۹۴۸	.....
۵۹	۱۶	۱	۰	۰	۰	۰	۰	۱۴۵۲	۱۵۲۶	.....
۲۲	۹۵	۰	۰	۰	۲	۱۴	۵۶۶	۱۵۲۰	۲۲۲۰	.....
۱۱	۲۵	۶	۱	۴	۷۱	۲۲۴	۱۲۲	۹۵	۱۲۸	.....
۵	۸	۵	۱۴	۲	۱۲	۸۴	۲۲	۱۵	۱۷۸	.....
۲	۴	۰	۵	۱	۲	۱۲	۵	۴	۲۲	.....
۲	۵	۰	۴	۰	۱	۱	۲	۴	۱۸	.....
۴	۵	۲	۰	۰	۰	۰	۵	۶	۲۲	.....
۰	۰	۰	۰	۰	۰	۰	۰	۲	۲	.....
										مجموع
۲۶	۶۰	۱۲	۲۷	۷	۸۷	۲۲۶	۱۱۶	۱۸۷۲	۲۲۸۶	.....
۲۶	۶	۱	۰	۰	۰	۰	۰	۸۶۵	۹۲۸	.....
۱۴	۲۵	۰	۰	۰	۲	۱۷	۱۶۶	۹۰۷	۱۴۲۶	.....
۱۰	۱۱	۶	۸	۴	۶۶	۲۲۷	۱۱۱	۱۸	۲۲۴	.....
۴	۶	۴	۱۲	۲	۱۲	۸۲	۲۲	۷	۱۵۶	.....
۲	۲	۰	۵	۱	۲	۱۲	۵	۴	۲۵	.....
۱	۵	۰	۱	۰	۱	۱	۲	۴	۱۶	.....
۲	۴	۱	۰	۰	۰	۰	۴	۵	۱۶	.....
۰	۰	۰	۰	۰	۰	۰	۰	۲	۲	.....
										مجموع
۲۸	۱۸	۲	۲	۰	۲	۱۰	۱۷۱	۱۲۲۷	۱۵۱۲	.....
۲۲	۱۰	۰	۰	۰	۰	۰	۰	۵۵۸	۵۹۱	.....
۶	۲۰	۰	۰	۰	۱	۲	۱۰۲	۶۲۲	۸۰۸	.....
۱	۱۴	۰	۱	۰	۲	۷	۶۲	۴۷	۱۲۴	.....
۱	۲	۱	۱	۰	۰	۱	۵	۸	۱۶	.....
۱	۱	۰	۰	۰	۰	۰	۰	۰	۲	.....
۱	۰	۰	۱	۰	۰	۰	۰	۰	۲	.....
۲	۱	۱	۰	۰	۰	۰	۱	۱	۶	.....
۰	۰	۰	۰	۰	۰	۰	۰	۰	۰	.....

جدول شماره بیست و یکم در حال تصویب و در حال اجراء است

راهنمای				ایستادگی								ملاحظات
انبار شماره	مجموع	اول	مجموع	انبار شماره	مجموع	اول	مجموع	اول	مجموع	اول	مجموع	
۱۳	۱۲	۱۱	۱۰	۹	۸	۷	۶	۵	۴	۳	۲	۱
												مردوزن
	۳۶۰	۳۱۱	۴۱۶	۱۰۸۷	۱	۶۰۷	۵۴۰	۵۶۶	۶۸۸	۶۸۷	۷۱۰۶	.....
										۶۱	۶۱	.....
								۵	۷۳	۴۶۶	۴۷۳	.....
							۹	۶۴	۲۵۲	۱۷۰	۴۶۹	.....
						۱۱	۴۵	۲۰۷	۱۱۹	۵۴	۴۸۶	.....
			۲۰	۲۰	۱	۵۳	۱۵۴	۱۶۳	۶۷	۲۸	۵۰۲	.....
	۷	۷	۲۳	۲۲		۱۱۹	۱۰۰	۶۱	۴۳	۱۳	۳۳۴	.....
	۹	۲۴	۱۳	۱۳۶		۱۷۴	۱۰۸	۵۵	۲۰	۲	۳۷۴	.....
	۲۰	۶۹	۶۵	۱۸۴		۱۰۰	۵۴	۲۴	۶	۴	۱۹۹	.....
	۴۹	۶۶	۶۶	۱۶۷		۷۵	۳۹	۷	۶	۶	۱۳۸	.....
	۱۰۱	۵۷	۵۶	۲۱۶		۶۳	۱۲	۳	۱	۱	۵۵	.....
	۶۵	۲۸	۲۰	۱۱۲		۱۲		۲	۱	۲	۱۹	.....
	۴۷	۲۶	۱۱	۸۴		۴	۳	۲	۱		۱۱	.....
	۳۱	۳	۸	۴۸		۶		۱	۱		۸	.....
	۳	۱	۱	۱۱		۲					۲	.....
	۱۲	۶		۱۸		۳	۳	۱	۱		۷	.....
	۲	۱		۳		۱		۱	۱		۳	.....
	۶	۱	۲	۱۰		۱					۱	.....
											۱	.....
	۱			۱		۳					۳	.....
	۶	۳	۴	۱۳		۶	۴		۲	۱	۱۴	.....
									۱	۱	۲	.....

ردیف	واجبات				ارتقاء							مجموعه	
	مجموع	دوم	اول	عنا	انتظار مطلوبه	سند	مطابق	مجموع	دوم	اول	عنا		
													۱
۱	۱۲	۱۱	۱۰	۹	۸	۷	۶	۵	۴	۳	۲	۱۸۷۲	.....
۲	۱۹۹	۲۲۲	۲۲۴	۱۹۶	۱	۳۱۹	۲۱۸	۲۵۶	۲۸۴	۲۹۴	۱۸۷۲	.....	مرد
۳	*	*	*	*	*	*	*	*	*	۵۸	۵۸	.....	۶ ساله
۴	*	*	*	*	*	*	*	۲	۴۷	۱۸۹	۲۲۶	.....	۷ ساله
۵	*	*	*	*	*	*	۵	۴۸	۱۶۴	۶۵	۲۱۲	.....	۸ ساله
۶	*	*	*	*	*	۲	۲۴	۱۲۸	۹۲	۲۵	۲۸۶	.....	۹ ساله
۷	*	*	۱۱	۱۱	۱	۲۵	۱-۵	۹۰	۴۴	۱۷	۲۶۶	.....	۱۰ ساله
۸	۱	۷	۱۶	۲۴	*	۶۵	۲۲	۲۰	۱۲	۲	۲۰۲	.....	۱۱ ساله
۹	۸	۲۷	۷۲	۱۱۲	*	۱۱۹	۶۱	۲۰	۱۲	۲	۲۲۶	.....	۱۲ ساله
۱۰	۱۶	۵۵	۷۸	۱۵۲	*	۳۶	۲۲	۱۱	۲	۲	۱۱۲	.....	۱۳ ساله
۱۱	۴۲	۶۲	۶۲	۱۶۷	*	۴۸	۱۰	۴	۲	*	۶۸	.....	۱۴ ساله
۱۲	۲۸	۴۲	۴۸	۱۸۲	*	۲۴	۴	*	*	*	۲۸	.....	۱۵ ساله
۱۳	۵۸	۲۶	۱۵	۱۹	*	۶	*	۱	*	۱	۸	.....	۱۶ ساله
۱۴	۴۴	۲۴	۱۰	۲۶	*	۲	۱	۲	*	*	۶	.....	۱۷ ساله
۱۵	۲۸	۶	۸	۴۲	*	۵	*	*	*	*	۵	.....	۱۸ ساله
۱۶	۹	۱	۱	۱۱	*	۱	*	*	*	*	۱	.....	۱۹ ساله
۱۷	۹	۱	*	۱۲	*	*	۲	*	۱	*	۲	.....	۲۰ ساله
۱۸	۲	۱	*	۲	*	*	*	۱	۱	*	۲	.....	۲۱ ساله
۱۹	۶	۱	۲	۱۰	*	*	*	*	*	*	*	.....	۲۲ ساله
۲۰	*	*	*	*	*	*	*	*	*	*	۱	.....	۲۳ ساله
۲۱	۱	*	*	۱	*	۱	*	*	*	*	۱	.....	۲۴ ساله
۲۲	۶	۲	۴	۱۲	*	۶	۲	*	۲	۱	۱۲	.....	۲۵ ساله بیشتر
۲۳	*	*	*	*	*	*	*	*	۱	۱	۲	.....	نامشخص

شماره تجدید	راهنمایی				ایستگاه							چشم‌پوش
	مجموع	دوم	اول	سوم	نقطه انگاری	پنجم	چهارم	سوم	دوم	اول	سوم	
۱۲	۱۲	۱۱	۱۰	۹	۸	۷	۶	۵	۴	۳	۲	۱

۱	۱۱	۱۸	۸۲	۱۷۱	۴	۱۸۸	۲۱۲	۲۴۰	۲۰۴	۴۹۲	۱۳۳۲	.....
۲	۲	۲	۲	۲	۲	۲	۲	۲	۲	۱۲	۲۲	.....
۳	۳	۳	۳	۳	۳	۳	۳	۳	۳	۱۶	۱۳۸	.....
۴	۴	۴	۴	۴	۴	۴	۴	۴	۴	۱۸	۱۸۲	.....
۵	۵	۵	۵	۵	۵	۵	۵	۵	۵	۲۲	۲۰۰	.....
۶	۶	۶	۶	۶	۶	۶	۶	۶	۶	۲۶	۲۰۲	.....
۷	۷	۷	۷	۷	۷	۷	۷	۷	۷	۳۰	۲۲۲	.....
۸	۸	۸	۸	۸	۸	۸	۸	۸	۸	۳۶	۲۴۰	.....
۹	۹	۹	۹	۹	۹	۹	۹	۹	۹	۴۲	۲۶۴	.....
۱۰	۱۰	۱۰	۱۰	۱۰	۱۰	۱۰	۱۰	۱۰	۱۰	۴۸	۲۸۸	.....
۱۱	۱۱	۱۱	۱۱	۱۱	۱۱	۱۱	۱۱	۱۱	۱۱	۵۴	۳۱۲	.....
۱۲	۱۲	۱۲	۱۲	۱۲	۱۲	۱۲	۱۲	۱۲	۱۲	۶۰	۳۳۶	.....
۱۳	۱۳	۱۳	۱۳	۱۳	۱۳	۱۳	۱۳	۱۳	۱۳	۶۶	۳۶۰	.....
۱۴	۱۴	۱۴	۱۴	۱۴	۱۴	۱۴	۱۴	۱۴	۱۴	۷۲	۳۸۴	.....
۱۵	۱۵	۱۵	۱۵	۱۵	۱۵	۱۵	۱۵	۱۵	۱۵	۷۸	۴۰۸	.....
۱۶	۱۶	۱۶	۱۶	۱۶	۱۶	۱۶	۱۶	۱۶	۱۶	۸۴	۴۳۲	.....
۱۷	۱۷	۱۷	۱۷	۱۷	۱۷	۱۷	۱۷	۱۷	۱۷	۹۰	۴۵۶	.....
۱۸	۱۸	۱۸	۱۸	۱۸	۱۸	۱۸	۱۸	۱۸	۱۸	۹۶	۴۸۰	.....
۱۹	۱۹	۱۹	۱۹	۱۹	۱۹	۱۹	۱۹	۱۹	۱۹	۱۰۲	۵۰۴	.....
۲۰	۲۰	۲۰	۲۰	۲۰	۲۰	۲۰	۲۰	۲۰	۲۰	۱۰۸	۵۲۸	.....
۲۱	۲۱	۲۱	۲۱	۲۱	۲۱	۲۱	۲۱	۲۱	۲۱	۱۱۴	۵۵۲	.....
۲۲	۲۲	۲۲	۲۲	۲۲	۲۲	۲۲	۲۲	۲۲	۲۲	۱۲۰	۵۷۶	.....
۲۳	۲۳	۲۳	۲۳	۲۳	۲۳	۲۳	۲۳	۲۳	۲۳	۱۲۶	۶۰۰	.....
۲۴	۲۴	۲۴	۲۴	۲۴	۲۴	۲۴	۲۴	۲۴	۲۴	۱۳۲	۶۲۴	.....
۲۵	۲۵	۲۵	۲۵	۲۵	۲۵	۲۵	۲۵	۲۵	۲۵	۱۳۸	۶۴۸	.....
۲۶	۲۶	۲۶	۲۶	۲۶	۲۶	۲۶	۲۶	۲۶	۲۶	۱۴۴	۶۷۲	.....
۲۷	۲۷	۲۷	۲۷	۲۷	۲۷	۲۷	۲۷	۲۷	۲۷	۱۵۰	۶۹۶	.....
۲۸	۲۸	۲۸	۲۸	۲۸	۲۸	۲۸	۲۸	۲۸	۲۸	۱۵۶	۷۲۰	.....
۲۹	۲۹	۲۹	۲۹	۲۹	۲۹	۲۹	۲۹	۲۹	۲۹	۱۶۲	۷۴۴	.....
۳۰	۳۰	۳۰	۳۰	۳۰	۳۰	۳۰	۳۰	۳۰	۳۰	۱۶۸	۷۶۸	.....
۳۱	۳۱	۳۱	۳۱	۳۱	۳۱	۳۱	۳۱	۳۱	۳۱	۱۷۴	۷۹۲	.....
۳۲	۳۲	۳۲	۳۲	۳۲	۳۲	۳۲	۳۲	۳۲	۳۲	۱۸۰	۸۱۶	.....
۳۳	۳۳	۳۳	۳۳	۳۳	۳۳	۳۳	۳۳	۳۳	۳۳	۱۸۶	۸۴۰	.....
۳۴	۳۴	۳۴	۳۴	۳۴	۳۴	۳۴	۳۴	۳۴	۳۴	۱۹۲	۸۶۴	.....
۳۵	۳۵	۳۵	۳۵	۳۵	۳۵	۳۵	۳۵	۳۵	۳۵	۱۹۸	۸۸۸	.....
۳۶	۳۶	۳۶	۳۶	۳۶	۳۶	۳۶	۳۶	۳۶	۳۶	۲۰۴	۹۱۲	.....
۳۷	۳۷	۳۷	۳۷	۳۷	۳۷	۳۷	۳۷	۳۷	۳۷	۲۱۰	۹۳۶	.....
۳۸	۳۸	۳۸	۳۸	۳۸	۳۸	۳۸	۳۸	۳۸	۳۸	۲۱۶	۹۶۰	.....
۳۹	۳۹	۳۹	۳۹	۳۹	۳۹	۳۹	۳۹	۳۹	۳۹	۲۲۲	۹۸۴	.....
۴۰	۴۰	۴۰	۴۰	۴۰	۴۰	۴۰	۴۰	۴۰	۴۰	۲۲۸	۱۰۰۸	.....
۴۱	۴۱	۴۱	۴۱	۴۱	۴۱	۴۱	۴۱	۴۱	۴۱	۲۳۴	۱۰۳۲	.....
۴۲	۴۲	۴۲	۴۲	۴۲	۴۲	۴۲	۴۲	۴۲	۴۲	۲۴۰	۱۰۵۶	.....
۴۳	۴۳	۴۳	۴۳	۴۳	۴۳	۴۳	۴۳	۴۳	۴۳	۲۴۶	۱۰۸۰	.....
۴۴	۴۴	۴۴	۴۴	۴۴	۴۴	۴۴	۴۴	۴۴	۴۴	۲۵۲	۱۱۰۴	.....
۴۵	۴۵	۴۵	۴۵	۴۵	۴۵	۴۵	۴۵	۴۵	۴۵	۲۵۸	۱۱۲۸	.....
۴۶	۴۶	۴۶	۴۶	۴۶	۴۶	۴۶	۴۶	۴۶	۴۶	۲۶۴	۱۱۵۲	.....
۴۷	۴۷	۴۷	۴۷	۴۷	۴۷	۴۷	۴۷	۴۷	۴۷	۲۷۰	۱۱۷۶	.....
۴۸	۴۸	۴۸	۴۸	۴۸	۴۸	۴۸	۴۸	۴۸	۴۸	۲۷۶	۱۲۰۰	.....
۴۹	۴۹	۴۹	۴۹	۴۹	۴۹	۴۹	۴۹	۴۹	۴۹	۲۸۲	۱۲۲۴	.....
۵۰	۵۰	۵۰	۵۰	۵۰	۵۰	۵۰	۵۰	۵۰	۵۰	۲۸۸	۱۲۴۸	.....





مجموعه سالانه	مجموعه سالانه		ابتدایی		مجموعه سالانه		مجموعه سالانه		مجموعه سالانه
	۱	۲	۳	۴	۵	۶	۷	۸	
مجموعه سالانه	۱۰	۱۱	۱۲	۱۳	۱۴	۱۵	۱۶	۱۷	۱۸
۱-۶ ساله	۱	۲	۳	۴	۵	۶	۷	۸	۹
۱۰-۱۴ ساله	۱	۲	۳	۴	۵	۶	۷	۸	۹
۱۵-۱۹ ساله	۱	۲	۳	۴	۵	۶	۷	۸	۹
۲۰-۲۴ ساله	۱	۲	۳	۴	۵	۶	۷	۸	۹
۲۵-۲۹ ساله	۱	۲	۳	۴	۵	۶	۷	۸	۹
۳۰-۳۴ ساله	۱	۲	۳	۴	۵	۶	۷	۸	۹
۳۵-۳۹ ساله	۱	۲	۳	۴	۵	۶	۷	۸	۹
۴۰-۴۴ ساله	۱	۲	۳	۴	۵	۶	۷	۸	۹
۴۵-۴۹ ساله	۱	۲	۳	۴	۵	۶	۷	۸	۹
۵۰-۵۴ ساله	۱	۲	۳	۴	۵	۶	۷	۸	۹
۵۵-۵۹ ساله	۱	۲	۳	۴	۵	۶	۷	۸	۹
۶۰-۶۴ ساله	۱	۲	۳	۴	۵	۶	۷	۸	۹
۶۵ ساله و بیشتر	۱	۲	۳	۴	۵	۶	۷	۸	۹
شماره	۱	۲	۳	۴	۵	۶	۷	۸	۹
مجموعه سالانه	۱۰	۱۱	۱۲	۱۳	۱۴	۱۵	۱۶	۱۷	۱۸
۱-۶ ساله	۱	۲	۳	۴	۵	۶	۷	۸	۹
۱۰-۱۴ ساله	۱	۲	۳	۴	۵	۶	۷	۸	۹
۱۵-۱۹ ساله	۱	۲	۳	۴	۵	۶	۷	۸	۹
۲۰-۲۴ ساله	۱	۲	۳	۴	۵	۶	۷	۸	۹
۲۵-۲۹ ساله	۱	۲	۳	۴	۵	۶	۷	۸	۹
۳۰-۳۴ ساله	۱	۲	۳	۴	۵	۶	۷	۸	۹
۳۵-۳۹ ساله	۱	۲	۳	۴	۵	۶	۷	۸	۹
۴۰-۴۴ ساله	۱	۲	۳	۴	۵	۶	۷	۸	۹
۴۵-۴۹ ساله	۱	۲	۳	۴	۵	۶	۷	۸	۹
۵۰-۵۴ ساله	۱	۲	۳	۴	۵	۶	۷	۸	۹
۵۵-۵۹ ساله	۱	۲	۳	۴	۵	۶	۷	۸	۹
۶۰-۶۴ ساله	۱	۲	۳	۴	۵	۶	۷	۸	۹
۶۵ ساله و بیشتر	۱	۲	۳	۴	۵	۶	۷	۸	۹
شماره	۱	۲	۳	۴	۵	۶	۷	۸	۹

جدول آماری از اشیاء در حال حاضر تسلیم شده در حبس و فرودمان و سایر اشیاء در حبس در دوره های متوالی در طول سال ۱۳۶۶ و فروردین ۱۳۶۷

فصل و حرفه ای		مشروع نظام قدیم			مشروع نظام جدید			جنس و گروه های جنسی
کد کارخانه	شماره دوره	کمیتر از	کد کارخانه	کمیتر از	کد کارخانه	کمیتر از		
۱۰	۹	۸	۷	۶	۵	۴	۳	
	۲۷	۱۰				۹۰	۶۶	مردوزن
								۶ ساله و کمتر
								۱۰-۱۴ ساله
						۲۴	۱۷	۱۵-۱۹ ساله
	۷	۴				۲۶	۲۷	۲۰-۲۴ ساله
	۱۴	۴				۲۴	۸	۲۵-۲۹ ساله
	۹					۲	۱	۳۰-۳۴ ساله
	۲	۲				۲	۲	۳۵-۳۹ ساله
	۱							۴۰-۴۴ ساله
								۴۵-۴۹ ساله
							۱	۵۰-۵۴ ساله
								۵۵-۵۹ ساله
								۶۰-۶۴ ساله
								۶۵ ساله و بیشتر
								نامشخص
	۲۷	۹				۸۷	۶۲	مرد
								۹ ساله و کمتر
								۱۰-۱۴ ساله
	۷	۲				۲۲	۱۶	۱۵-۱۹ ساله
	۱۴	۱				۲۵	۲۴	۲۰-۲۴ ساله
	۹					۲۴	۸	۲۵-۲۹ ساله
	۱	۲				۲	۱	۳۰-۳۴ ساله
	۲					۲	۲	۳۵-۳۹ ساله
	۱							۴۰-۴۴ ساله
								۴۵-۴۹ ساله
							۱	۵۰-۵۴ ساله
								۵۵-۵۹ ساله
								۶۰-۶۴ ساله
								۶۵ ساله و بیشتر
								نامشخص
		۱				۲	۴	زن
								۹ ساله و کمتر
								۱۰-۱۴ ساله
						۲	۱	۱۵-۱۹ ساله
							۲	۲۰-۲۴ ساله
								۲۵-۲۹ ساله
								۳۰-۳۴ ساله
								۳۵-۳۹ ساله
								۴۰-۴۴ ساله
								۴۵-۴۹ ساله
								۵۰-۵۴ ساله
								۵۵-۵۹ ساله
								۶۰-۶۴ ساله
								۶۵ ساله و بیشتر
								نامشخص

\* فصل و حرفه ای از کد ملی نظام جاری و قدیم است

شماره	تاریخ	محل	موضوع	محل	شماره	تاریخ	محل	موضوع
۱	۲	۳	۴	۵	۶	۷	۸	۹
۱۰۰	۱۰۲۰	۸۶	۱۱۴۲	۱۱۴۴	۵۱	۱۰۸۰	۱۰۷۷	مرادفات
۱۱	۱۶۰	۷	۱۴۹	۷۵۵	۰	۱۲۷۰	۲۹۸۵	۶-۹ ساله
۱۲	۴۹	۰	۱۱۰	۲۵۶	۲	۷۸۰	۱۲۰۹	۱۰-۱۱ ساله
۱۳	۶۰	۲	۲۲۸	۴۴۱	۰	۱۲۲۶	۲۰۲۷	۱۲-۱۴ ساله
۱۴	۴۸	۶	۲۱۷	۲۶۷	۱۲	۱۵۸۶	۲۲۶۶	۱۵-۱۹ ساله
۱۵	۱۷	۲	۱۴۴	۴۹	۱۲	۶۰۶	۱۱۲۹	۲۰-۲۴ ساله
۱۶	۶	۱	۱۰۰	۵	۸	۸۲۲	۹۴۴	۲۵-۲۹ ساله
۱۷	۶	۱	۸۱	۰	۲	۸۴۶	۹۱۲	۳۰-۳۴ ساله
۱۸	۲	۰	۴۹	۰	۲	۶۶۵	۷۲۲	۳۵-۳۹ ساله
۱۹	۴	۰	۴۲	۰	۱	۵۷۶	۶۲۴	۴۰-۴۴ ساله
۲۰	۱	۱	۷۴	۰	۰	۵۲۷	۵۶۲	۴۵-۴۹ ساله
۲۱	۷	۲	۲۶	۰	۰	۵۲۸	۵۲۶	۵۰-۵۴ ساله
۲۲	۱۱	۲	۲۰	۰	۱	۲۵۹	۲۹۴	۵۵-۵۹ ساله
۲۳	۲۹	۲۲	۵۲	۰	۱	۲۵۴	۴۲۲	۶۰-۶۴ ساله
۲۴	۶۰	۲۶	۲۱	۰	۲	۲۲۱	۴۰۰	۶۵ ساله و بیشتر
۲۵	۰	۰	۰	۲	۰	۲	۴	شماره‌های
۵۸	۴۲۲	۴۰	۰	۱۲۰۲	۵۰	۶۱۶۱	۸۰۵۵	مرادفات
۲۶	۲۰۷	۲	۰	۴۵۹	۰	۶۶۷	۱۱۷۱	۶-۹ ساله
۲۷	۲۱	۰	۰	۲۱۴	۲	۲۲۲	۶۲۲	۱۰-۱۱ ساله
۲۸	۲۴	۰	۰	۲۰۹	۰	۷۲۹	۱۰۰۶۸	۱۲-۱۴ ساله
۲۹	۲۷	۲	۰	۲۲۲	۱۲	۱۰۴۴	۱۳۶۸	۱۵-۱۹ ساله
۳۰	۱۱	۲	۰	۴۱	۱۲	۵۱۰	۵۸۱	۲۰-۲۴ ساله
۳۱	۲	۱	۰	۵	۸	۴۰۶	۴۲۵	۲۵-۲۹ ساله
۳۲	۲	۱	۰	۰	۲	۴۰۸	۴۱۸	۳۰-۳۴ ساله
۳۳	۲	۰	۰	۰	۲	۲۶۰	۳۶۵	۳۵-۳۹ ساله
۳۴	۲	۰	۰	۰	۱	۲۱۰	۲۱۴	۴۰-۴۴ ساله
۳۵	۰	۱	۰	۰	۰	۲۲۱	۲۲۰	۴۵-۴۹ ساله
۳۶	۰	۱	۰	۰	۰	۲۲۹	۲۲۹	۵۰-۵۴ ساله
۳۷	۲	۱	۰	۰	۱	۲۶۲	۲۶۷	۵۵-۵۹ ساله
۳۸	۲	۱۲	۰	۰	۱	۲۵۲	۲۶۷	۶۰-۶۴ ساله
۳۹	۲۸	۱۲	۰	۰	۲	۲۷۸	۲۴۱	۶۵ ساله و بیشتر
۴۰	۰	۰	۰	۲	۰	۲	۴	شماره‌های
۴۱	۵۸۷	۴۶	۱۴۴۲	۶۲۵	۱	۴۶۷۹	۷۴۲۲	۵۰
۴۲	۲۸۲	۴	۱۴۹	۷۶۱	۰	۶۵۲	۱۵۶۱	۶-۹ ساله
۴۳	۲۸	۰	۱۱۰	۱۱۲	۰	۲۸۷	۶۷۷	۱۰-۱۱ ساله
۴۴	۲۶	۰	۲۲۸	۲۷۵	۰	۶۰۷	۱۰۰۶	۱۲-۱۴ ساله
۴۵	۲۱	۲	۲۱۷	۴۴	۰	۵۱۲	۶۲۸	۱۵-۱۹ ساله
۴۶	۶	۰	۱۸۴	۸	۰	۲۶۷	۵۶۸	۲۰-۲۴ ساله
۴۷	۴	۰	۱۰۰	۰	۰	۴۱۴	۵۱۹	۲۵-۲۹ ساله
۴۸	۲	۰	۸۱	۰	۱	۴۲۸	۵۲۴	۳۰-۳۴ ساله
۴۹	۰	۰	۴۹	۰	۰	۲۰۵	۲۵۲	۳۵-۳۹ ساله
۵۰	۱	۰	۴۲	۰	۰	۲۶۶	۲۶۰	۴۰-۴۴ ساله
۵۱	۱	۰	۲۴	۰	۰	۲۰۸	۲۴۲	۴۵-۴۹ ساله
۵۲	۷	۲	۲۶	۰	۰	۱۹۹	۲۴۵	۵۰-۵۴ ساله
۵۳	۶	۱	۲۰	۰	۰	۶۷	۱۲۷	۵۵-۵۹ ساله
۵۴	۲۶	۱۲	۵۲	۰	۰	۱۰۲	۱۶۵	۶۰-۶۴ ساله
۵۵	۲۲	۲۴	۲۶	۰	۰	۵۲	۱۷۹	۶۵ ساله و بیشتر
۵۶	۰	۰	۰	۰	۰	۰	۰	شماره‌های

کلاس منطقه	تاریخ تاسیس بهروز ۱۳۷۵	مردود حقوق بگیران بهروز شومس	مردود برخط بهروز برخط بهروز	تاریخ تاسیس متعلق	تاریخ پایان	Age	جنس و گروه های ملی
A	B	C	D	E	F	G	H
۲۲	۲۲۱۰	۱۶۰	۴۲۰	۲۲۵۸	۵۶	۱۰۵۵۰	مردوزن
۱۰	۲۲۹۸	۴	۰	۸	-	۱۲۲۰	۶-۹ ساله
۲	۲۲۹۸	۴	۱	۰	-	۲۲۰	۱۰-۱۱ ساله
۳	۲۲-۴	۱۱	۲	۱۱	-	۱۴۲۶	۱۲-۱۴ ساله
۴	۲۲۴۴	۲۲	۱۱۶	۶۶	۳	۱۵۸۶	۱۵-۱۹ ساله
۵	۵۶۵	۲۶	۱۶۲	۱۳۲	۲	۶۰۷	۲۰-۲۴ ساله
۶	۴۹۱	۲۲	۷۸	۲۲۶	۴	۸۲۲	۲۵-۲۹ ساله
۷	۴۵۶	۲۴	۳۷	۲۳۲	۵	۸۴۶	۳۰-۳۴ ساله
۸	۳۰۱	۱۴	۱۸	۲۲۲	۹	۶۶۵	۳۵-۳۹ ساله
۹	۲۶۱	۵	۴	۳۰۰	۴	۵۴۶	۴۰-۴۴ ساله
۱۰	۲۶۱	۶	۲	۲۹۲	۵	۵۲۲	۴۵-۴۹ ساله
۱۱	۱۸۸	۶	۲	۲۲۲	۷	۵۲۸	۵۰-۵۴ ساله
۱۲	۹۲	۱	۱	۲۵۹	۵	۲۵۹	۵۵-۵۹ ساله
۱۳	۹۲	۱	۰	۲۵۵	۶	۲۵۴	۶۰-۶۴ ساله
۱۴	۵۰	۲	۱	۱۷۲	۶	۲۲۱	۶۵ ساله و بیشتر
۱۵	۰	۰	۰	۲	۰	۲	شاملخص
۲۰	۲۲۴۷	۱۱۲	۴۰۷	۲۲۲۵	۵۰	۶۱۷۱	مرد
۱	۶۵۲	۲	۰	۴	۰	۶۶۷	۶-۹ ساله
۲	۲۸۶	۴	۰	۲	۰	۳۹۲	۱۰-۱۱ ساله
۳	۴۰۰	۱۰	۲	۱۰	-	۲۲۹	۱۲-۱۴ ساله
۴	۸۰۹	۲۶	۱۰۷	۹۰	۳	۱۰۴۴	۱۵-۱۹ ساله
۵	۳۰۱	۱۶	۱۵۶	۱۲۷	۱	۵۱۰	۲۰-۲۴ ساله
۶	۱۰۹	۱۴	۷۵	۲۰۹	۴	۴۰۹	۲۵-۲۹ ساله
۷	۴۲	۱۴	۳۶	۲۱۶	۴	۴۰۸	۳۰-۳۴ ساله
۸	۱۷	۶	۱۸	۲۱۱	۸	۲۶۰	۳۵-۳۹ ساله
۹	۱۰	۴	۲	۲۸۶	۴	۲۱۰	۴۰-۴۴ ساله
۱۰	۴	۳	۲	۳۰۵	۵	۲۱۹	۴۵-۴۹ ساله
۱۱	۴	۶	۱	۲۱۰	۷	۲۴۹	۵۰-۵۴ ساله
۱۲	۳	۱	۱	۲۵۲	۵	۲۶۲	۵۵-۵۹ ساله
۱۳	۳	۱	۰	۲۴۲	۶	۲۵۲	۶۰-۶۴ ساله
۱۴	۶	۱	۱	۱۶۲	۴	۱۷۸	۶۵ ساله و بیشتر
۱۵	۰	۰	۰	۲	۰	۲	شاملخص
۱۷	۴۴۷	۴۸	۲۲	۱۲۲	۹	۴۶۶۱	زن
۱	۶۶۱	۲	۰	۴	۰	۶۵۲	۶-۹ ساله
۲	۲۲۷	۱	۱	۱	۰	۲۲۷	۱۰-۱۱ ساله
۳	۶۰۴	۱	۰	۱	۰	۶۰۲	۱۲-۱۴ ساله
۴	۵۲۵	۲	۶	۶	۰	۵۴۲	۱۵-۱۹ ساله
۵	۴۶۲	۱۰	۸	۱۴	۱	۴۶۷	۲۰-۲۴ ساله
۶	۲۸۵	۹	۴	۱۷	۲	۴۴۴	۲۵-۲۹ ساله
۷	۴۴۴	۱۰	۱	۱۱	۱	۴۲۸	۳۰-۳۴ ساله
۸	۲۸۴	۸	۰	۱۱	۱	۳۰۵	۳۵-۳۹ ساله
۹	۲۵۱	۱	۰	۱۴	۰	۲۶۱	۴۰-۴۴ ساله
۱۰	۱۶۸	۲	۰	۷	۰	۲۰۸	۴۵-۴۹ ساله
۱۱	۱۸۴	۰	۱	۱۲	۰	۱۶۶	۵۰-۵۴ ساله
۱۲	۹۱	۰	۰	۶	۰	۹۷	۵۵-۵۹ ساله
۱۳	۸۶	۰	۰	۱۲	۰	۱۰۲	۶۰-۶۴ ساله
۱۴	۴۴	۱	۰	۵	۰	۵۲	۶۵ ساله و بیشتر
۱۵	۰	۰	۰	۰	۰	۰	شاملخص

نوع وام	تعداد	مبلغ	کارفرمایان	کارکنان مستقل	مزدور بخش عمومی	مزدور بخش خصوصی	کارکنان فاسیایی بجود مزد	انواع وام
۱	۲	۳	۴	۵	۶	۷	۸	۹
مردود	۱۰۸۵۰	۵۶	۲۷۵۸	۴۰	۱۶۰	۷۶۱۴	۲۲	.....
بیمواد	۴۴۰۶	۱۲	۵۰۱	۲۸۱	۵۵	۲۴۲۱	۱۲	.....
ابتدایی	۲۲۸۱	۱	۱۱۲	۵۹	۲۱	۲۰۲۰	۵	.....
راهنمایی	۱۰۲۴	۲	۷۸	۱۱۹	۲۰	۸۰۲	۲	.....
متوسطه	۴۲۸	۱	۴۷	۱۲۶	۶	۲۶۰	۲	.....
مالي	۵۵	۰	۵	۲۶	۲	۱۲	۰	.....
موزدهای علمیه و فکری	۰	۰	۲	۰	۰	۱	۰	.....
موزدهای آموزشی	۲۲۴	۰	۳۸	۷	۱	۲۵۶	۲	.....
فکری	۱۶۶	۴	۱۲۲	۴	۲	۲۲	۰	.....
تأهلی	۶۶	۰	۵۰	۲۷	۳	۵۵	۲	.....
بیمواد	۶۴۰	۴۴	۲۲۵۵	۴۹	۱۰۴	۲۱۶۶	۱۶	.....
انواع وام	۶	۰	۲	۰	۱	۳	۰	.....
مردود	۱۱۷۱	۵۰	۲۶۲۵	۴۰۷	۱۱۲	۲۹۴۷	۲۰	.....
بیمواد	۲۲۵۲	۱۲	۴۶۵	۳۶۸	۴۹	۲۲۱۹	۱۰	.....
ابتدایی	۱۲۵۲	۴	۱۵۹	۵۴	۱۲	۱۲۱۴	۴	.....
راهنمایی	۶۸	۲	۷۶	۱۱۴	۲۰	۲۰۲	۲	.....
متوسطه	۴۲۰	۱	۴۲	۱۲۶	۶	۲۵۲	۲	.....
مالي	۵۲	۰	۵	۲۲	۲	۱۲	۰	.....
موزدهای علمیه و فکری	۰	۰	۲	۰	۰	۱	۰	.....
موزدهای آموزشی	۱۶۵	۰	۲۷	۰	۰	۹۳	۰	.....
فکری	۱۵۶	۴	۱۲۲	۴	۲	۱۲	۰	.....
تأهلی	۲۲	۰	۱۰	۲۲	۲	۲۲	۱	.....
بیمواد	۲۱۱۲	۲۸	۲۱۲۸	۲۹	۱۲	۲۲۵	۱۰	.....
انواع وام	۶	۰	۲	۰	۱	۲	۰	.....
زن	۴۱۷۹	۶	۱۲۲	۲۲	۴۸	۴۱۶۲	۱۲	.....
بیمواد	۱۱۴۸	۰	۰	۰	۰	۱۱۲۰	۲	.....
ابتدایی	۸۲۶	۰	۳	۵	۴	۸۱۶	۱	.....
راهنمایی	۱۰۶	۰	۲	۵	۰	۹۹	۰	.....
متوسطه	۸	۰	۰	۰	۰	۸	۰	.....
مالي	۲	۰	۰	۲	۰	۰	۰	.....
موزدهای علمیه و فکری	۰	۰	۰	۰	۰	۰	۰	.....
موزدهای آموزشی	۱۶۹	۰	۱	۰	۱	۱۶۵	۲	.....
فکری	۱۰	۰	۰	۰	۰	۱۰	۰	.....
تأهلی	۲۲	۰	۰	۰	۱	۲۲	۰	.....
بیمواد	۲۵۲۸	۶	۱۱۷	۱۰	۴۲	۲۲۴۴	۱	.....
انواع وام	۲	۰	۰	۰	۰	۲	۰	.....

شماره صفحه	حرف اول موضوع	شماره پرانتز	شماره پرانتز	شماره پرانتز	جمع	موضوع و شماره صفحه
۷	۶	۵	۴	۳	۲	۱
۲۱۷	۵۴۵۱	۱۱	۲۲۹	۶۵۶۱	۱۲۴۹۲	مردوزن
۲۶	۲۲۵۱	۴	۴	۹۰	۲۲۸۶	۱۰-۱۴ ساله
۴۹	۱۷۱۰	۴	۷	۵۲۶	۲۲۹۶	۱۵-۱۹ ساله
۲۶	۲۵۷	۶	۷	۲۸۰	۱۱۲۴	۲۰-۲۴ ساله
۱۶	۲۴	۱	۲	۸۵۱	۹۴۰	۲۵-۲۹ ساله
۹	۲۵	۲	۴	۶۰۲	۹۴۲	۳۰-۳۴ ساله
۴	۵	۰	۸	۲۰۵	۲۲۲	۳۵-۳۹ ساله
۴	۶	۰	۱۵	۵۹۹	۶۲۴	۴۰-۴۴ ساله
۶	۵	۰	۱۵	۵۲۷	۵۲۲	۴۵-۴۹ ساله
۱۱	۷	۱	۲۲	۵۲۵	۵۲۶	۵۰-۵۴ ساله
۱۳	۲	۰	۲۱	۲۵۸	۲۹۴	۵۵-۵۹ ساله
۲۵	۴	۴	۶۱	۲۶۸	۴۶۲	۶۰-۶۴ ساله
۱۴	۴	۱	۱۰۴	۲۲۸	۴۰۰	۶۵ ساله و بیشتر
۷	۰	۰	۰	۲	۴	نامشخص
۱۷۸	۲۲۱۶	۴	۱۶	۲۲۰۷	۶۵۸۱	مرد
۲۵	۱۶۶۰	۰	۰	۱۵	۱۷۰۰	۱۰-۱۴ ساله
۴۴	۱۱۸۱	۱	۱	۱۴۱	۱۳۶۸	۱۵-۱۹ ساله
۲۲	۱۸۶	۲	۲	۲۶۸	۵۸۱	۲۰-۲۴ ساله
۱۳	۶۶	۰	۱	۲۴۵	۴۲۵	۲۵-۲۹ ساله
۳	۱۴	۰	۰	۴۰۱	۴۱۸	۳۰-۳۴ ساله
۱	۲	۰	۰	۲۲۲	۲۶۵	۳۵-۳۹ ساله
۰	۱	۰	۰	۲۱۲	۲۱۴	۴۰-۴۴ ساله
۱	۰	۰	۰	۲۱۹	۲۲۰	۴۵-۴۹ ساله
۴	۲	۰	۰	۳۲۴	۲۲۱	۵۰-۵۴ ساله
۶	۱	۰	۰	۲۲۰	۲۲۷	۵۵-۵۹ ساله
۱۰	۰	۱	۲	۲۵۴	۴۶۷	۶۰-۶۴ ساله
۶	۲	۰	۱۰	۲۰۹	۲۹۱	۶۵ ساله و بیشتر
۲	۰	۰	۰	۲	۴	نامشخص
۷۹	۲۲۴۰	۱۵	۷۶۲	۲۳۱۴	۵۹۱۱	زن
۱۱	۱۵۶۶	۰	۴	۷۵	۱۶۸۶	۱۰-۱۴ ساله
۵	۵۲۹	۲	۶	۲۸۵	۱۲۸	۱۵-۱۹ ساله
۲	۲۱	۴	۵	۵۱۲	۵۲۸	۲۰-۲۴ ساله
۲	۸	۱	۱	۵۰۶	۵۱۶	۲۵-۲۹ ساله
۶	۱۱	۲	۴	۵۰۱	۵۲۴	۳۰-۳۴ ساله
۲	۲	۰	۸	۲۴۲	۲۵۷	۳۵-۳۹ ساله
۴	۵	۰	۱۵	۲۸۶	۲۱۰	۴۰-۴۴ ساله
۵	۵	۰	۱۵	۲۱۸	۲۴۲	۴۵-۴۹ ساله
۲	۴	۱	۲۲	۲۰۱	۲۴۵	۵۰-۵۴ ساله
۶	۲	۰	۲۱	۶۸	۱۲۲	۵۵-۵۹ ساله
۱۵	۴	۲	۵۶	۱۱۴	۱۹۵	۶۰-۶۴ ساله
۸	۲	۱	۶۲	۷۵	۱۴۹	۶۵ ساله و بیشتر
۰	۰	۰	۰	۰	۰	نامشخص

شماره پستی	شماره ۱	شماره ۲	شماره ۳	شماره ۴	شماره ۵	شماره ۶	شماره ۷	شماره ۸	شماره ۹	شماره ۱۰	شماره ۱۱	شماره ۱۲	جمع	نام محله
۱	۲	۳	۴	۵	۶	۷	۸	۹	۱۰	۱۱	۱۲	۱۳	۱۴	۱۵
۲۰۵۱	۱۳۹۸	۲۴۶۰	۲۲۷۵	۲۱۲۸	۲۶۶۰	۲۲۲۸	۱۶۳۰	۱۰۰۴	۶۶۱	۲۲۸	۲۰۹۹	۸۴	۲۰۹۹	مردوزن
۲۱	۲۷	۷۱	۸۹	۹۵	۷۳	۳۳	۶۱	۴۴	۴۳	۴	۰	۱۵۲	محله ۱	
۲۱۲	۱۹۲	۲۸۱	۴۱۵	۵۹۱	۴۱۲	۲۹۲	۳۵۴	۲۸۹	۸۹	۰	۰	۲۲۲	محله ۲	
۲۲	۵۹	۱۱۱	۱۲۹	۱۵۲	۱۲۳	۱۳۶	۹۴	۲۵	۴	۰	۰	۶۴۴	محله ۳	
۲۰	۲۶	۶۱	۱۰۶	۱۴۱	۱۰۲	۹۴	۴۰	۵	۰	۱	۰	۹۸۶	محله ۴	
۲۵	۵۸	۹۲	۱۲۸	۱۶۱	۱۲۹	۱۰۵	۳۶	۱۱	۲	۰	۰	۷۷۵	محله ۵	
۸۴	۵۱	۱۲۰	۱۴۴	۱۵۵	۱۲۸	۶۶	۲۳	۱	۱	۰	۰	۸۱۵	محله ۶	
۲۵	۵۲	۱۱۲	۱۴۲	۱۶۲	۱۱۴	۶۵	۲۹	۷	۴	۰	۰	۲۰۹	محله ۷	
۸۴	۶۰	۱۰۲	۱۴۰	۱۶۲	۱۱۵	۲۲	۲۲	۲	۶	۰	۰	۴۲۲	محله ۸	
۲۲	۲۰	۸۸	۱۰۲	۶۳	۷۹	۴۹	۲۷	۲	۳	۱	۰	۵۲۱	محله ۹	
۸۲	۶۲	۱۲۲	۱۵۵	۱۵۲	۱۱۲	۶۸	۳۱	۱۸	۶	۷	۰	۸۲۱	محله ۱۰	
۶۸	۴۹	۱۰۰	۶۸	۱۱۰	۸۲	۴۲	۳۴	۱۰	۱۱	۴	۰	۶۰۹	محله ۱۱	
۷۵	۶۰	۱۰۱	۱۲۱	۶۰	۶۴	۴۲	۲۹	۱۸	۱۲	۱۲	۰	۶۴۲	محله ۱۲	
۲۹۹	۱۱۰	۲۰۴	۲۴۱	۲۹۸	۲۶۶	۱۹۵	۱۶۶	۱۲۲	۱۲۴	۶۴	۱	۲۲۹۶	محله ۱۳-۱۶	
۱۲۱	۷۸	۹۲	۶۲	۹۵	۱۱۲	۱۲۷	۱۴۱	۱۲۴	۱۰۴	۴۹	۰	۱۱۷۹	محله ۱۷-۲۴	
۸۱	۲۱	۶۲	۵۲	۱۲۲	۱۲۱	۱۲۲	۱۲۹	۸۶	۶۲	۲۲	۱	۶۴۴	محله ۲۵-۲۶	
۶۶	۲۲	۲۲	۱۱۴	۱۲۴	۱۲۸	۱۲۹	۶۱	۶۱	۴۲	۱۵	۰	۹۶۲	محله ۲۷-۳۰	
۵۷	۲۶	۲۵	۱۲۲	۱۱۶	۱۲۱	۸۰	۵۵	۳۲	۱۵	۱۰	۰	۷۲۲	محله ۳۱-۳۹	
۴۷	۲۱	۶۱	۱۱۴	۱۱۶	۸۳	۶۶	۴۰	۶۶	۶	۵	۰	۶۲۴	محله ۴۰-۴۴	
۶۲	۵۰	۶۶	۶۲	۸۲	۷۳	۶۵	۶۶	۶۶	۹	۴	۰	۵۶۲	محله ۴۵-۴۹	
۵۷	۲۶	۶۲	۶۶	۸۲	۶۲	۶۲	۵۰	۲۶	۲۲	۱۴	۰	۵۶۶	محله ۵۰-۵۴	
۷۵	۲۵	۲۹	۶۱	۴۶	۶۰	۵۲	۲۷	۲۷	۱۲	۱۷	۲	۲۹۴	محله ۵۵-۵۹	
۲۰	۲۶	۲۶	۴۲	۵۲	۵۱	۵۷	۵۵	۲۲	۴۱	۴۲	۷	۴۶۲	محله ۶۰-۶۴	
۴۰	۲۶	۲۶	۴۶	۴۶	۴۲	۴۲	۴۲	۲۲	۴۶	۵۵	۵	۴۰۰	محله ۶۵-۶۹ و روستا	
۰	۰	۰	۰	۰	۰	۰	۰	۰	۰	۰	۰	۰	شاهکهنه	

شماره خانوار	۱۱	۱۰	۹	۸	۷	۶	۵	۴	۳	۲	۱	جمع	مشخصات و توضیحات
۱-۱۰	۲۰۱	۱۳۳۸	۱۰۴۲	۱۳۰۹	۱۴۱۵	۱۱۴۸	۸۱۳	۵۱۶	۲۷۸	۱۹۴	۷	۱۰۵۷۵	مرد
۲۰	۱۹	۳۷	۵۰	۵۳	۳۹	۳۴	۳۳	۴۹	۱۹	*	*	۲۱۲	خانم
۱۶۰	۱۶	۱۸۹	۲۳۴	۲۲۲	۲۲۲	۱۹۸	۱۶۸	۱۱۲	۴۷	*	*	۱۷۰۱	خانم
۳۹	۲۰	۱۲	۲۲	۲۲	۶۰	۶۶	۵۰	۲۰	۲	*	*	۴۷۶	خانم
۲۲	۱۸	۴۱	۵۶	۶۹	۶۰	۴۷	۲۱	۴	*	*	*	۲۵۲	خانم
۳۷	۲۱	۴۶	۶۸	۶۵	۷۱	۵۱	۳۱	۶	۱	*	*	۴۰۰	خانم
۳۵	۲۹	۵۸	۷۶	۶۷	۵۹	۴۲	۱۲	۷	۱	*	*	۲۸۶	خانم
۳۳	۲۸	۴۷	۶۴	۵۸	۵۷	۳۰	۱۴	۳	۱	*	*	۲۲۵	خانم
۲۸	۲۱	۴۷	۲۴	۲۸	۵۰	۲۴	۱۱	۲	۲	*	*	۳۶۷	خانم
۲۴	۱۶	۴۲	۵۶	۵۱	۴۰	۲۳	۱۱	۱	*	*	*	۲۶۵	خانم
۴۴	۲۶	۶۷	۷۶	۲۲	۶۴	۲۲	۲۱	۷	۴	۱	*	۳۱۹	خانم
۴۲	۲۲	۴۸	۵۰	۵۹	۴۸	۱۸	۲۲	۶	۲	*	*	۲۴۹	خانم
۳۵	۲۸	۵۲	۵۵	۵۵	۳۱	۲۸	۱۴	۹	۲	*	*	۲۴۰	خانم
۱۸۵	۱۷۵	۱۹۷	۲۰۴	۱۶۴	۱۵۵	۱۹۲	۲۲	۶۱	۵۱	۲۸	۱	۱۲۶۸	خانم
۴۴	۴۷	۶۱	۵۲	۵۴	۵۲	۵۵	۴۴	۵۱	۴۱	۲۲	*	۵۸۱	خانم
۵۱	۱۷	۲۴	۱۸	۲۳	۵۰	۵۰	۶۶	۴۸	۴۹	۳۶	۷	۴۲۵	خانم
۲۶	۸	۲۰	۲۴	۴۸	۶۲	۶۵	۶۳	۵۲	۳۰	۱۰	*	۴۱۸	خانم
۱۹	۶	۲۰	۴۹	۲۳	۶۵	۵۷	۳۹	۱۶	۱۳	۹	*	۲۶۵	خانم
۱۴	۱۴	۲۹	۷۵	۶۴	۴۱	۳۲	۲۰	۷	۴	۲	*	۲۱۴	خانم
۳۵	۲۲	۴۶	۵۵	۵۲	۲۸	۳۲	۱۴	۱۰	۲	۱	*	۲۲۰	خانم
۳۵	۲۳	۵۱	۵۶	۵۶	۲۴	۲۷	۲۱	۱۲	۱۰	۲	*	۲۴۱	خانم
۱۶	۱۸	۶۳	۶۵	۲۶	۴۷	۳۱	۲۳	۱۷	۷	۵	۲	۲۶۷	خانم
۴۱	۱۴	۲۰	۲۶	۳۴	۳۱	۳۷	۲۶	۱۸	۱۸	۱۹	۱	۲۶۷	خانم
۱۹	۱۱	۱۱	۲۰	۱۸	۲۶	۲۸	۱۹	۲۰	۱۸	۳۰	۱	۲۲۱	خانم
*	*	*	*	۱	*	۲	*	*	*	۱	*	۴	خانم





محبستمداد					آذر ادر خاکنوار					جمع	شماره دفتر ادر خاکنوار
شماره دفتر و برهمنشتر	آذر	آذر	آذر	شماره دفتر	آذر	آذر	آذر	شماره دفتر			
۱۷	۱۶	۱۵	۹	۸	۷	۶	۵	۴	۳	۲	۱
.	.	۱	۴۱	۲۹۲۰	۱۲۶۴	۱۲۲	۷۷۰	۲۶۸	۲۵	۲۹۷۰	جمع
.	.	.	۱	۱۷	.	.	.	۱۱	۷	۲۸	دفتر ۱
.	.	.	۱	۱۶۸	.	.	۹۶	۶۰	۱۳	۱۶۹	دفتر ۲
.	.	.	۲	۲۱۹	.	۲۶	۱۱۸	۶۶	۲	۲۲۲	دفتر ۳
.	.	.	۲	۲۴۹	۳۰	۲۹	۱۱۵	۶۱	۶	۲۵۱	دفتر ۴
.	.	.	۱	۲۱۶	۶۹	۵۹	۱۲۵	۵۵	۴	۲۲۲	دفتر ۵
.	.	.	۱	۲۱۷	۱۴۱	۸۱	۱۰۸	۴۲	۱	۲۷۲	دفتر ۶
.	.	.	۵	۲۷۵	۱۱۶	۶۲	۶۰	۲۲	۱	۳۸۰	دفتر ۷
.	.	.	۴	۲۸۷	۲۱۸	۵۹	۶۲	۳۰	۱	۳۹۱	دفتر ۸
.	.	۱	۴	۲۲۰	۲۲۷	۴۲	۴۲	۱۲	.	۲۲۵	دفتر ۹
.	.	.	۵	۲۴۱	۱۶۴	۲۹	۲۰	۲	.	۲۴۹	دفتر ۱۰
.	.	.	۱	۱۱۴	۱۲	۱۰	۱۰	۱	.	۱۱۸	دفتر ۱۱
.	.	.	۱	۱۴۹	۱۲۹	۱۰	۲	۲	.	۱۵۵	دفتر و برهمنشتر ۱۲

محبستمداد					آذر ادر خاکنوار					جمع	شماره دفتر ادر خاکنوار
شماره دفتر و برهمنشتر	آذر	آذر	آذر	شماره دفتر	آذر	آذر	آذر	شماره دفتر			
۱۷	۱۶	۱۵	۹	۸	۷	۶	۵	۴	۳	۲	۱
۸۷۰	۷۲۵	۶۶۸	۲۵۲	۱۰۴	۲۷۲	۴۸۰	۵۶۸	۵۶۴	۵۲۵	۲۹۷۰	جمع
.	.	.	۱۶	۲	.	.	.	۲	۱۶	۲۸	دفتر ۱
.	.	۹۵	۴۹	۲۵	.	.	۷۵	۴۹	۹۵	۱۶۱	دفتر ۲
.	۲۸	۱۱۰	۵۵	۲۹	.	.	۴۱	۸۴	۹۲	۲۲۲	دفتر ۳
۱۰	۴۲	۱۱۴	۶۹	۲۱	.	۸	۵۷	۶۰	۱۶	۲۵۱	دفتر ۴
۲۴	۷۷	۱۵۸	۵۵	۱۲	۱۰	۴۶	۶۲	۶۹	۱۰۵	۲۷۲	دفتر ۵
۶۶	۱۴۲	۱۱۸	۴۲	۵	۴۹	۶۲	۶۶	۱۰۳	۶۶	۲۷۲	دفتر ۶
۱۱۴	۱۲۵	۱۰۸	۶۱	۲	۸۶	۸۱	۱۱۵	۷۰	۲۸	۳۸۰	دفتر ۷
۱۴۸	۱۱۰	۱۱۰	۶۹	۲	۱۱۲	۱۲۲	۹۲	۵۲	۱۲	۳۹۱	دفتر ۸
۱۵۰	۹۲	۷۰	۱۰	۲	۱۵۸	۷۴	۶۶	۲۴	۲	۲۲۵	دفتر ۹
۱۱۸	۶۷	۵۴	۱۲	.	۱۶۴	۲۸	۶۹	۱۲	۵	۲۴۹	دفتر ۱۰
۷۸	۲۴	۱۴	۲	.	۷۸	۲۵	۱۰	۴	۱	۱۱۸	دفتر ۱۱
۱۱۲	۲۲	۱۷	۲	۱	۱۲۴	۱۶	۸	۴	.	۱۵۵	دفتر و برهمنشتر ۱۲

در حال تحصیل							تعداد افراد خانوار
بیشتر از ۵ سال	۱ سال	۲ سال	۳ سال	۴ سال	مدرسه	جمع	
۸	۷	۶	۵	۴	۳	۱	
۱۵۲	۲۵۵	۴۵۰	۵۸۵	۵۷۲	۶۵۱	۲۹۷۰	جمع
-	-	-	-	۱	۱۷	۱۸	۱ نفر
-	-	-	۲	۱۲	۱۵۰	۱۶۹	۲ نفر
-	-	-	۴	۱۲	۱۷۱	۲۲۷	۳ نفر
-	-	۲	۱۲	۵۰	۱۸۴	۲۵۱	۴ نفر
-	۳	۱۷	۴۴	۸۱	۱۷۷	۲۲۲	۵ نفر
۱	۱۲	۴۲	۸۹	۱۱۶	۱۱۲	۲۷۲	۶ نفر
۴	۱۲	۸۰	۱۱۵	۹۹	۶۰	۳۸۰	۷ نفر
۱۲	۳۹	۱۰۹	۱۱۵	۷۴	۴۱	۳۹۱	۸ نفر
۲۶	۶۲	۷۷	۱۰۶	۴۲	۱۲	۲۲۵	۹ نفر
۴۶	۵۰	۶۴	۴۹	۲۴	۱۲	۲۴۶	۱۰ نفر
۱۸	۳۹	۳۸	۲۲	۸	۸	۱۱۸	۱۱ نفر
۴۵	۳۸	۲۰	۲۴	۱۴	۴	۱۵۵	۱۲ نفر و بیشتر



ردیف	۱۳۶۶	۱۳۶۵	۱۳۶۴	۱۳۶۳	۱۳۶۲	۱۳۶۱	۱۳۶۰	۱۳۵۹	۱۳۵۸	۱۳۵۷	مجموع	جمع
۱۳	۱۱	۱۰	۹	۸	۷	۶	۵	۴	۳	۲	۱	۱
۱	*	*	۱	۱	*	*	*	*	*	*	۲	طایفه شاهمن سادات شهرستان
۲	*	۱	۱۱	۱۰	۲۴	۱۰	*	*	*	*	۶۰	طایفه سردانی
۳	*	۳	*	*	*	*	*	*	*	*	۴	طایفه سالی و کتانی
۴	*	*	*	۱۴	۱۹	۶	*	*	*	*	۴۹	طایفه مینو
۵	*	*	۵۸	۱۲۵	*	*	*	*	*	*	۱۹۱	طایفه کتانی کتانی و کتانی
۶	*	۱۴	۱۵۹	۶۰۸	۲۸	۱	۶	۱	*	*	۱۱۲۹	طایفه کتانی کتانی و کتانی
۷	*	*	*	*	*	۱	*	*	*	*	۱	طایفه کتانی کتانی
۸	*	*	*	۲۵	*	*	*	*	*	*	۲۵	طایفه کتانی کتانی

ایلم بوزیر احمد نیکبخت در شیر

کلاس	۱	۲	۳	۴	۵	۶	۷	۸	۹	۱۰	۱۱	۱۲	۱۳	مجموع	مجموع	مجموع
کلاس	۱۳	۱۲	۱۱	۱۰	۹	۸	۷	۶	۵	۴	۳	۲	۱	۱۳	۱۲	۱۱

۱۳۳۳

۱	۰	۱	۴	۱۶۱	۵۷۵	۱۹۲۴	۱۶۱	۶	۰	۱۸۷	۲۱۷۰	ایلم بوزیر احمد نیکبخت در شیر
۰	۰	۰	۰	۴	۲۸	۱۶۶	۱۹	۱	۰	۲	۱۶۱	طایفه افغانیان بیابانکاشی
۰	۰	۱	۲	۷۶	۱۵۵	۲۱	۶	۰	۰	۲	۲۷۷	طایفه افغانیان نرمانی
۰	۰	۰	۰	۰	۱	۰	۰	۰	۰	۰	۱	طایفه امیری
۰	۰	۰	۰	۰	۲۱	۰	۳	۰	۰	۲	۲۵	طایفه اولاد مین
۰	۰	۰	۰	۱	۱۱	۲۷	۴	۰	۰	۰	۵۲	طایفه اولاد مین مومنت
۰	۰	۰	۰	۲	۱۱	۲۹۲	۲۴	۰	۰	۶	۲۴۵	طایفه چلبه محبتی
۰	۰	۰	۰	۰	۰	۲۸۹	۱	۰	۰	۲	۲۹۲	طایفه چلبه محبتی
۰	۰	۰	۰	۰	۰	۰	۰	۰	۰	۰	۱	طایفه مانتی
۰	۰	۰	۰	۲	۵۲	۱۰	۰	۰	۰	۰	۶۷	طایفه حاجی
۰	۰	۰	۰	۰	۲۷	۱۲	۰	۰	۰	۷	۷۷	طایفه سادات اشجار از ادومنی
۰	۰	۰	۰	۰	۱۱	۱۴	۱	۰	۰	۰	۲۶	طایفه سادات اشجریه
۰	۰	۰	۰	۲	۲۲	۴	۱	۰	۰	۰	۲۹	طایفه سادات اشجریه و مختار
۰	۰	۰	۱	۲	۵	۴	۱	۰	۰	۱	۱۴	طایفه سادات اشجریه از ادومنی
۰	۰	۰	۰	۰	۱۲	۶۰	۶	۰	۰	۱	۸۰	طایفه سادات اشجریه
۰	۰	۰	۰	۰	۰	۰	۰	۰	۰	۲	۲	طایفه سادات اشجریه
۰	۰	۰	۰	۱	۲۲	۱۲	۲	۴	۰	۰	۶۰	طایفه سادات اشجریه
۰	۰	۰	۰	۰	۱	۰	۲	۰	۰	۰	۲	طایفه سادات اشجریه
۰	۰	۰	۰	۱	۲۱	۲	۰	۰	۰	۰	۲۹	طایفه سادات اشجریه
۰	۰	۰	۰	۰	۲۶	۱۲۸	۵	۰	۰	۱۵	۱۶۴	طایفه سادات اشجریه
۱	۰	۰	۰	۱۲	۸۹	۸۱۲	۲۹	۱	۰	۱۴۴	۱۱۲۹	طایفه سادات اشجریه
۰	۰	۰	۰	۴	۰	۰	۰	۰	۰	۰	۴	طایفه سادات اشجریه
۰	۰	۰	۰	۰	۲۱	۱	۰	۰	۰	۰	۲۵	طایفه سادات اشجریه

۱۳۳۴

۰	۲	۲۲	۱۲۲	۱۹۲	۶۲	۱۵	۲۵	۲۲	۱۲	۱۴۰۴	۲۹۷۰	ایلم بوزیر احمد نیکبخت در شیر
۰	۰	۲	۰	۰	۰	۰	۰	۲	۴۷	۱۴۰	۱۹۱	طایفه افغانیان بیابانکاشی
۰	۰	۰	۴۰	۱۲	۲۸	۶	۱۹	۲	۱	۱۱۵	۲۷۷	طایفه افغانیان نرمانی
۰	۰	۰	۰	۰	۰	۰	۰	۰	۰	۰	۱	طایفه امیری
۰	۰	۰	۲۰	۰	۰	۰	۰	۰	۰	۰	۲۵	طایفه اولاد مین
۰	۰	۰	۰	۲	۰	۰	۰	۶	۱۰	۲۱	۵۲	طایفه اولاد مین مومنت
۰	۰	۰	۰	۰	۰	۰	۰	۰	۰	۲۲	۲۴۵	طایفه چلبه محبتی
۰	۰	۰	۰	۰	۰	۰	۰	۰	۰	۲۸۲	۲۹۱	طایفه چلبه محبتی
۰	۰	۰	۰	۰	۰	۰	۰	۰	۰	۰	۶	طایفه مانتی
۰	۰	۰	۰	۰	۵۲	۲	۰	۰	۰	۵	۶۷	طایفه حاجی
۰	۰	۰	۰	۰	۰	۰	۰	۰	۰	۷۷	۷۷	طایفه سادات اشجار از ادومنی
۲	۱	۰	۰	۱	۲	۰	۰	۰	۰	۱	۲۶	طایفه سادات اشجریه
۰	۰	۰	۰	۰	۰	۰	۰	۰	۰	۲۹	۲۹	طایفه سادات اشجریه و مختار
۰	۰	۰	۰	۱	۲	۰	۰	۰	۰	۰	۱۴	طایفه سادات اشجریه از ادومنی
۰	۰	۰	۰	۰	۰	۰	۰	۰	۰	۷۹	۸۰	طایفه سادات اشجریه

تاریخ	۱۳۰۰	۱۳۰۱	۱۳۰۲	۱۳۰۳	۱۳۰۴	۱۳۰۵	۱۳۰۶	۱۳۰۷	مجموع	تعداد	مجموع	شرح
۱۳۰۰	۱۳۰۰	۱۳۰۰	۱۳۰۰	۱۳۰۰	۱۳۰۰	۱۳۰۰	۱۳۰۰	۱۳۰۰	۱۳۰۰	۱۳۰۰	۱۳۰۰	۱
.	.	.	.	.	.	.	.	.	.	۲	۲	خاتراته علی بن اسیر
.	.	۵	۱۴	۱۵	۱۰	.	۷	.	.	۶	۶۰	خاتراته محمد علی
.	.	.	۱	.	.	.	.	.	.	۲	۴	خاتراته علی بن اسیر
.	.	.	۹	۱۷	۶	.	.	.	.	۷	۳۶	خاتراته علی بن اسیر
.	.	.	.	.	.	.	.	.	.	۱۶۴	۱۶۴	خاتراته علی بن اسیر
.	.	۷	۹	۱	۲	۲	۵	۹	۲۲	۱۰۷۲	۱۱۲۹	خاتراته علی بن اسیر
.	.	.	.	.	۴	.	.	.	.	.	۴	خاتراته علی بن اسیر
.	.	.	.	۲۱	.	.	.	۱	.	.	۲۵	خاتراته محمد علی

ایلی: پرویز احمد علی احمدی

شرح	۱۳۶۱	۱۳۶۰	۱۳۵۹	۱۳۵۸	۱۳۵۷	۱۳۵۶	۱۳۵۵	۱۳۵۴	۱۳۵۳	۱۳۵۲	۱۳۵۱	۱۳۵۰
۱	۲	۳	۴	۵	۶	۷	۸	۹	۱۰	۱۱	۱۲	۱۳

۱۳۵۹

شرح	۱۳۶۰	۱۳۵۹	۱۳۵۸	۱۳۵۷	۱۳۵۶	۱۳۵۵	۱۳۵۴	۱۳۵۳	۱۳۵۲	۱۳۵۱	۱۳۵۰
ایلی پرویز احمد علی احمدی	۲۶۷۰	۲۷۷۲	۵	۱	۱۲	۲۲	۱۴۲	۱۲	۱	۵	۲۷۷۲
خایه انباشته در سالهای ۱۳۵۰ تا ۱۳۵۹	۱۶۱	۱۸۸	۱	۱	۲	۲	۲	۲	۱	۱	۱۸۸
خایه انباشته در سالهای ۱۳۵۰ تا ۱۳۵۹	۲۷۷	۲۷۱	۱	۱	۱	۱	۱	۱	۱	۱	۲۷۱
خایه امیری	۱	۱									۱
خایه اولاد بیگی	۲۵	۲۲									۲۲
خایه اولاد علی مریم	۵۲	۵۲									۵۲
خایه ولید بیگی	۲۴۵	۲۳۷									۲۳۷
خایه ولید بیگی	۲۹۲	۲۹۰									۲۹۰
خایه حاجی	۶	۶									۶
خایه حاجی	۶۷	۶۷									۶۷
خایه سادات انباشته در سالهای ۱۳۵۰ تا ۱۳۵۹	۷۷	۷۰									۷۰
خایه سادات انباشته در سالهای ۱۳۵۰ تا ۱۳۵۹	۲۶	۲۶									۲۶
خایه سادات انباشته در سالهای ۱۳۵۰ تا ۱۳۵۹	۲۹	۲۹									۲۹
خایه سادات انباشته در سالهای ۱۳۵۰ تا ۱۳۵۹	۱۴	۱۳									۱۳
خایه سادات انباشته در سالهای ۱۳۵۰ تا ۱۳۵۹	۸۰	۷۹									۷۹
خایه سادات انباشته در سالهای ۱۳۵۰ تا ۱۳۵۹	۲	۲									۲
خایه سادات انباشته در سالهای ۱۳۵۰ تا ۱۳۵۹	۶۰	۵۵									۵۵
خایه سادات انباشته در سالهای ۱۳۵۰ تا ۱۳۵۹	۴	۴									۴
خایه سادات انباشته در سالهای ۱۳۵۰ تا ۱۳۵۹	۲۹	۲۹									۲۹
خایه سادات انباشته در سالهای ۱۳۵۰ تا ۱۳۵۹	۱۶۴	۱۶۴									۱۶۴
خایه سادات انباشته در سالهای ۱۳۵۰ تا ۱۳۵۹	۱۱۲	۹۸									۹۸
خایه سادات انباشته در سالهای ۱۳۵۰ تا ۱۳۵۹	۴	۴									۴
خایه سادات انباشته در سالهای ۱۳۵۰ تا ۱۳۵۹	۲۵	۲۵									۲۵

۱۳۵۸

شرح	۱۳۶۰	۱۳۵۹	۱۳۵۸	۱۳۵۷	۱۳۵۶	۱۳۵۵	۱۳۵۴	۱۳۵۳	۱۳۵۲	۱۳۵۱	۱۳۵۰
ایلی پرویز احمد علی احمدی	۲۶۷۰	۲۶۷۲	۱۰۲۶	۱۵۰	۵۵	۲۲	۱۶	۹	۲	۲	۲۶۷۲
خایه انباشته در سالهای ۱۳۵۰ تا ۱۳۵۹	۱۶۱	۱۶۱									۱۶۱
خایه انباشته در سالهای ۱۳۵۰ تا ۱۳۵۹	۲۷۷	۲۷۷									۲۷۷
خایه امیری	۱	۱									۱
خایه اولاد بیگی	۲۵	۲۶									۲۶
خایه اولاد علی مریم	۵۲	۵۲									۵۲
خایه ولید بیگی	۲۴۵	۲۴۵									۲۴۵
خایه ولید بیگی	۲۹۲	۲۹۲									۲۹۲
خایه حاجی	۶	۶									۶
خایه حاجی	۶۷	۶۷									۶۷
خایه سادات انباشته در سالهای ۱۳۵۰ تا ۱۳۵۹	۷۷	۷۷									۷۷
خایه سادات انباشته در سالهای ۱۳۵۰ تا ۱۳۵۹	۲۶	۲۶									۲۶
خایه سادات انباشته در سالهای ۱۳۵۰ تا ۱۳۵۹	۲۹	۲۹									۲۹
خایه سادات انباشته در سالهای ۱۳۵۰ تا ۱۳۵۹	۱۴	۱۴									۱۴
خایه سادات انباشته در سالهای ۱۳۵۰ تا ۱۳۵۹	۸۰	۸۰									۸۰



وسعتتر	۲۷-	۲۸-	۲۹-	۳۰-	۳۱-	۳۲-	۳۳-	۳۴-	۳۵-	مجموع	تعداد	ع	س
	۳۳۲۳۰	۳۳۲۳۹	۳۳۲۴۸	۳۳۲۵۷	۳۳۲۶۶	۳۳۲۷۵	۳۳۲۸۴	۳۳۲۹۳	۳۳۳۰۲				
۱۳	۱۲	۱۱	۱۰	۹	۸	۷	۶	۵	۴	۳	۲	۱	۰
خانوارها منحصراً از یک نفر تشکیل شده اند	-	-	۱	۱	-	-	-	-	-	-	-	۲	-
خانوارها از ۲ نفر تشکیل شده اند	-	۱	۶	-	۲	-	-	۲	-	-	۴	۶	-
خانوارها از ۳ نفر تشکیل شده اند	-	۲	-	-	-	-	-	-	-	-	۱	۴	-
خانوارها از ۴ نفر تشکیل شده اند	-	-	-	۵	۲	-	-	-	-	-	۲۲	۳۹	-
خانوارها از ۵ نفر تشکیل شده اند	-	-	۵۸	۱۲۵	-	-	-	-	-	-	۱	۱۹۰	-
خانوارها از ۶ نفر تشکیل شده اند	-	۱۴	۴۳۸	۵۸۶	۴۶	۱۲	۱۵	۳	-	۲	۱۲	۱۱۲۹	-
خانوارها از ۷ نفر تشکیل شده اند	-	-	-	-	-	-	-	-	-	-	۴	۴	-
خانوارها از ۸ نفر تشکیل شده اند	-	-	-	-	-	-	۱	-	-	-	۲۴	۲۵	-

اول میزبانان دولتی خارجی

ردیف	۲۲-	۲۴-	۲۱-	۱۸-	۱۵-	۱۲-	۹-	۶-	مجموع	مبلغ	شرح
۱۲	۱۱	۱۰	۹	۸	۷	۶	۵	۴	۳	۲	۱
	۲۲	۱۶۱۹	۸۱۳	۲۰۰۱۵	۷۹۹۳	۹۹۲۵۱	۶۴۸۳	۱۲	۵۷	۲۰۸۱۱۴	مبالغ قابل ردیف میزبانان دولتی خارجی
	۱۷	۴۴۰	۵۲۱	۱۱۷۶۴	۴۶۲۹۷	۴۵۲۹۹	۶۹۳۲	۹	۲۵	۱۰۲۸۶۴	گوسفند و بیره
	۲۰	۱۱۴۹	۲۲۸	۸۰۷۵	۲۱۵۰۲	۵۱۰۸۸	۴۲۲۲	۲	۲۱	۶۶۵۴۴	میزبانان دولتی
	۴		۱۴	۱۷۴	۸۲۷	۲۴۲۷	۲۱۸		۱	۲۶۲۵	گاز و کولر
				۲		۱۵				۱۷	گاز و برق و آب و سوله گاز و سوله
					۲	۱۲				۱۴	گسترش و بهره‌برداری
				۲۰۹	۱۰۰۲	۶۴۷۱	۱۰۰۲		۴۲	۸۶۷۹	مبالغ قابل ردیف ۱۵۱ تا ۱۵۴ میزبانان دولتی
				۱۰۸	۱۶۸	۲۰۲۲	۱۲۴		۱۵	۲۵۰۷	گوسفند و بیره
				۱۴	۸۱۱	۴۲۱۵	۸۶۵		۲۸	۶۰۱۳	میزبانان دولتی
					۷	۱۴	۱۴			۱۵۹	گاز و کولر
											گاز و برق و آب و سوله گاز و سوله
											گسترش و بهره‌برداری
		۱۶۱۹	۶۸۱	۱۲۴۸۷	۲۸۱۲۶	۲۱۴۷	۶۶۱			۴۶۷۱۹	مبالغ قابل ردیف ۱۵۵ تا ۱۵۸ میزبانان دولتی
		۴۷۰	۴۲۰	۷۶۷۷	۱۶۶۲۳	۱۲۲۵	۲۴۸			۲۱۴۹۸	گوسفند و بیره
		۱۱۴۹	۲۴۲	۵۷۶۶	۱۱۵۷۶	۸۸۹	۲۰۵			۱۶۶۰۷	میزبانان دولتی
			۱۲	۱۲	۱۶۷	۲۳	۸			۲۱۲	گاز و کولر
										۱	گاز و برق و آب و سوله گاز و سوله
											گسترش و بهره‌برداری
					۱۵۲					۱۵۲	مبالغ قابل ردیف ۱۵۹ میزبانان دولتی
					۱۰۵					۱۰۵	گوسفند و بیره
					۴۸					۴۸	میزبانان دولتی
											گاز و کولر
											گاز و برق و آب و سوله گاز و سوله
											گسترش و بهره‌برداری
					۴۷۱		۲۰۰			۴۶۶	مبالغ قابل ردیف ۱۶۱ تا ۱۶۳ میزبانان دولتی
					۲۶۵		۲۰۰			۲۸۶۵	گوسفند و بیره
					۲۰۶۶					۲۰۶۶	میزبانان دولتی
					۸					۸	گاز و کولر
											گاز و برق و آب و سوله گاز و سوله
											گسترش و بهره‌برداری
				۲۰	۱۰۶۷	۲۳۵۰	۵۲۴			۲۱۵۶	مبالغ قابل ردیف ۱۶۴ تا ۱۶۷ میزبانان دولتی
					۴۹۰	۱۴۰۷	۲۸۰			۲۲۷۷	گوسفند و بیره
				۲۰	۵۷۰	۶۶۶	۱۲۷			۱۶۴۲	میزبانان دولتی
					۲	۲۲	۲			۲۶	گاز و کولر
											گاز و برق و آب و سوله گاز و سوله

۱۲۹۰	۱۲۹۱	۱۲۹۲	۱۲۹۳	۱۲۹۴	۱۲۹۵	۱۲۹۶	۱۲۹۷	۱۲۹۸	۱۲۹۹	۱۳۰۰	۱۳۰۱	۱۳۰۲	مجموع	شرح
۱۲	۱۱	۱۰	۹	۸	۷	۶	۵	۴	۳	۲	۱	۱	۱	۱
													۱۵۶۲۲	دامغان طایفه وکیل محنتی
				۱۱۰	۵۸۲	۱۴۲۲۱	۶۶۸						۵۵۵۲	گوسفند و بره
				۲۵	۱۵۲	۵۰۲۲	۲۶۷						۱۰۰۱۴	میز و میزخانه
				۴۵	۴۲۵	۸۸۲۶	۶۷۲						۲۴۹	کار و کوساله
						۲۱۴	۲۶						۲	کار میوه و بره کار میوه
							۱						۱	فشر و بره فشر
													۱۰۲۴۷	دامغان طایفه وکیل محنتی
						۱۰۲۴۲	۵۵						۲۰۰۰	گوسفند و بره
							۲۶۶۰	۴۰					۲۱۲۰	میز و میزخانه
							۲۱۰۵	۱۵					۲۲۷	کار و کوساله
							۱۲۲							کار میوه و بره کار میوه
														فشر و بره فشر
													۲۶۰	دامغان طایفه سائمر
				۲۶۰									۱۱۲	گوسفند و بره
				۱۱۲									۱۱۲	میز و میزخانه
				۱۱۲									۱۵	کار و کوساله
				۱۵										کار میوه و بره کار میوه
														فشر و بره فشر
													۱۰۲۲۹	دامغان طایفه سائمر
			۱۹	۴۱۲	۱۱۶۹	۱۱۰۴							۲۳۴۴	گوسفند و بره
				۵۶	۲۹۰	۵۱۶۲	۸۰۶						۴۲۸۵	میز و میزخانه
				۱۱	۱۵۰	۲۱۲۶	۲۶۸						۵۰	کار و کوساله
				۲	۲	۱۱	۲۰							کار میوه و بره کار میوه
														فشر و بره فشر
													۱۶۱۱	دامغان طایفه سائمر از ده علی
					۵۷۱	۱۲۴۰							۷۱۱	گوسفند و بره
						۱۴۶	۵۶۵						۱۱۷۵	میز و میزخانه
						۴۲۲	۷۵۲						۲۵	کار و کوساله
						۲	۲۲							کار میوه و بره کار میوه
														فشر و بره فشر
													۵۲۲۶	دامغان طایفه سائمر از ده محمد
						۱۰۰۴۰	۲۱۲۹	۶۲					۲۱۲۷	گوسفند و بره
						۱۱۸۱	۱۷۴۰	۱					۲۲۹۲	میز و میزخانه
						۸۴۸	۱۲۴۹	۵۶					۱	کار و کوساله
						۱								

روز	۲۷-۱۳۹۹	۲۸-۱۳۹۹	۲۹-۱۳۹۹	۳۰-۱۳۹۹	۳۱-۱۳۹۹	۱-۱۴۰۰	۲-۱۴۰۰	۳-۱۴۰۰	مجموع	شرح
۱۲	۱۱	۱۰	۹	۸	۷	۶	۵	۴	۳	۱
.	.	.	.	.	.	.	.	.	.	گزارش و بدهی کارمندان
.	.	.	.	.	.	.	.	.	.	گزارش و بدهی کارکنان
.	.	.	.	۷۸۹	۳۳۳	۹۷۷	۶۰۸	.	۶۶۵۱	دامغان پالایشگاه سادات شفاخانه مختار - دهمبر
.	.	.	.	۳۵۹	۲۵۸۹	۲۵۱	۲۷۴	.	۴۰۷۲	گورمکن و سیر
.	.	.	.	۲۲۶	۱۹۷۲	۲۷۲	۲۲۴	.	۲۵۵۶	بزرگسالان
.	.	.	.	۴	۲۰	۳	.	.	۲۷	کار و کسالت
.	.	.	.	.	.	.	.	.	.	گزارش و بدهی کارمندان
.	.	.	.	.	.	.	.	.	.	گزارش و بدهی کارکنان
.	.	.	.	۱۸۶	۱۲۱۳	۵۰۹	۲۰۰	.	۲۱۹۸	دامغان پالایشگاه سادات شفاخانه اختتام - دهمبر
.	.	.	۴۵	۹۱	۶۰۲	۲۵۰	۱۰۰	.	۱۱۸۹	گورمکن و سیر
.	.	.	۴۵	۲۵	۵۹۹	۱۵۲	۱۰۰	.	۹۹۱	بزرگسالان
.	.	.	.	.	۱۱	۷	.	.	۱۸	کار و کسالت
.	.	.	.	.	.	.	.	.	.	گزارش و بدهی کارمندان
.	.	.	.	.	.	.	.	.	.	گزارش و بدهی کارکنان
.	.	.	.	.	۶۹۱	۳۲۷۲	۱۹۹	.	۴۱۶۲	دامغان پالایشگاه سادات شفاخانه - دهمبر
.	.	.	.	.	۲۲۴	۱۲۷۰	۴۹	.	۱۶۳۲	گورمکن و سیر
.	.	.	.	.	۲۵۲	۱۶۶۵	۸۲	.	۲۱۰۰	بزرگسالان
.	.	.	.	.	۱۰۴	۲۲۷	۸۸	.	۴۲۹	کار و کسالت
.	.	.	.	.	.	.	.	.	.	گزارش و بدهی کارمندان
.	.	.	.	.	.	.	.	.	.	گزارش و بدهی کارکنان
.	.	.	.	.	۵۹	۱۰۶	.	.	۱۶۵	دامغان پالایشگاه سادات شفاخانه - دهمبر
.	.	.	.	.	۵۰	۷۰	.	.	۱۲۰	گورمکن و سیر
.	.	.	.	.	۴	۳۰	.	.	۲۴	بزرگسالان
.	.	.	.	.	۵	۶	.	.	۱۱	کار و کسالت
.	.	.	.	.	.	.	.	.	.	گزارش و بدهی کارمندان
.	.	.	.	.	.	.	.	.	.	گزارش و بدهی کارکنان
.	.	.	.	۱۹۹۴	۸۰۷۱	۱۸۷۵	۶۵	.	۹۹۹۲۵	دامغان پالایشگاه سادات شفاخانه - دهمبر
.	.	.	.	۱۳۳۷	۴۷۸۵	۱۲۰۲	۶۲	.	۷۴۹۶	گورمکن و سیر
.	.	.	.	۵۱۸	۲۲۲۵	۵۴۱	.	.	۴۲۴۴	بزرگسالان
.	.	.	.	۱۹	۴۹	۲۲	۳	.	۱۰۲	کار و کسالت
.	.	.	.	.	.	.	.	.	.	گزارش و بدهی کارمندان
.	.	.	.	.	۲	.	.	.	۲	گزارش و بدهی کارکنان
.	.	.	.	.	۲۶۷	.	۲۲۰	.	۶۸۲	دامغان پالایشگاه سادات شفاخانه - دهمبر
.	.	.	.	.	۱۵۰	.	۲۲۰	.	۲۷۰	گورمکن و سیر
.	.	.	.	.	۲۰۰	.	۸۹	.	۲۸۹	بزرگسالان

ردیف	۱۱	۱۰	۹	۸	۷	۶	۵	۴	۳	۲	شرح
۱					۱۲		۱۱			۲۲	کارورسانان
۲											کارمندان و سربازان امریه
۳											فوتربوهنر
۴				۸۲۷	۸۱۴	۷۴۲				۶۵۲۸	دامداری و سایر طایفه ها
۵				۵۰۹	۵۲۸	۲۶۶				۶۶۰۹	کودکستان و سربازان
۶				۲۰۱	۲۲۱	۲۲۶				۲۳۲۸	کارورسانان
۷				۱۲	۱۱۹					۱۲۱	کارمندان و سربازان امریه
۸											فوتربوهنر
۹					۳۸۷	۳۶۶	۲۶۷			۲۲۱۵	دامداری و سایر طایفه های غیر کشاورزی
۱۰					۳۶۱	۳۹۲	۲۰			۱۲۷۲	کودکستان و سربازان
۱۱					۳۲۹	۴۱۴	۱۸۰			۴۶۰	سربازان
۱۲					۵۰	۲۶	۱۷			۲۶۵	کارورسانان
۱۳						۷				۶	کارمندان و سربازان امریه
۱۴						۱				۱	فوتربوهنر
۱۵	۴	۲۷		۱۰۱۶	۴۴۴	۴۳۶۶	۱۲۶۱	۱۲	۱۴	۴۶۶۵۲	دامداری و سایر طایفه های غیر کشاورزی
۱۶		۴۷		۶۶۵	۲۵۶۱	۲۲۱۴۳	۷۸۷	۹	۱۰	۲۶۱۴۲	کودکستان و سربازان
۱۷		۲۰		۳۸۶	۱۵۵۵	۱۶۰۲۰	۵۹۸	۲	۲	۲۱۴۸۸	سربازان
۱۸	۴			۲۲	۱۲۷	۱۰۸۷	۴۱		۱	۱۲۰۲	کارورسانان
۱۹							۷			۶	کارمندان و سربازان امریه
۲۰							۱۰			۱۰	فوتربوهنر
۲۱				۲۲۰						۲۲۰	دامداری و سایر طایفه های کشاورزی
۲۲				۴۷۱						۴۷۱	کودکستان و سربازان
۲۳				۲۲۸						۲۲۸	سربازان
۲۴				۱۵						۱۵	کارورسانان
۲۵				۱						۱	کارمندان و سربازان امریه
۲۶											فوتربوهنر
۲۷					۴۱۲۴	۱۲۲۹				۵۸۰۲	دامداری و سایر طایفه های کشاورزی
۲۸					۲۸۱۷	۲۸۲				۲۶۰۰	کودکستان و سربازان
۲۹					۱۵۸۶	۵۶۶				۱۱۲۵	سربازان
۳۰					۶۸					۶۸	کارورسانان
۳۱											کارمندان و سربازان امریه
۳۲											فوتربوهنر

تعداد افراد در خانوار	مرد	زنان	۱ اشتغال	۲ اشتغال	۳ اشتغال	۴ اشتغال	۵ اشتغال	۶ اشتغال	۷ اشتغال	۸ اشتغال	۹ اشتغال	۱۰ اشتغال	۱۱ اشتغال	۱۲ اشتغال
۱	۲	۳	۴	۵	۶	۷	۸	۹	۱۰	۱۱	۱۲	۱۳	۱۴	۱۵
.....	۲۹۷۰	۲۷۷۷	۶۷	۴۸	۲۸	۲۸	۱۱	۶	۰	۰	۰	۰	۰	۰
۱ نفر	۱۸	۱۸	۰	۰	۰	۰	۰	۰	۰	۰	۰	۰	۰	۰
۲ نفر	۱۶۹	۱۵۷	۸	۱	۱	۱	۰	۰	۰	۰	۰	۰	۰	۰
۳ نفر	۲۲۲	۲۱۱	۴	۲	۱	۱	۰	۰	۰	۰	۰	۰	۰	۰
۴ نفر	۲۵۱	۲۲۶	۶	۲	۱	۰	۰	۰	۰	۰	۰	۰	۰	۰
۵ نفر	۲۲۹	۲۹۷	۱۱	۸	۲	۰	۰	۰	۰	۰	۰	۰	۰	۰
۶ نفر	۲۲۲	۲۴۸	۶	۵	۲	۰	۰	۰	۰	۰	۰	۰	۰	۰
۷ نفر	۲۸۰	۲۵۵	۵	۷	۲	۰	۰	۰	۰	۰	۰	۰	۰	۰
۸ نفر	۲۶۱	۲۶۷	۶	۶	۱	۰	۰	۰	۰	۰	۰	۰	۰	۰
۹ نفر	۲۲۵	۲۰۶	۸	۲	۱	۰	۰	۰	۰	۰	۰	۰	۰	۰
۱۰ نفر	۲۴۶	۲۶۴	۴	۵	۴	۰	۰	۰	۰	۰	۰	۰	۰	۰
۱۱ نفر	۱۱۸	۱۱۲	۳	۰	۱	۰	۰	۰	۰	۰	۰	۰	۰	۰
۱۲ نفر و بیشتر	۱۵۵	۱۴۰	۲	۲	۵	۲	۰	۰	۰	۰	۰	۰	۰	۰
.....														
.....	۲۹۷۰	۴۰۱	۱۴۱۷	۶۱۰	۲۸۵	۹۶	۲۲	۲۵	۰	۰	۰	۰	۰	۰
۱ نفر	۱۸	۱	۱۶	۱	۰	۰	۰	۰	۰	۰	۰	۰	۰	۰
۲ نفر	۱۶۹	۱۴	۱۱۸	۲۸	۶	۰	۰	۰	۰	۰	۰	۰	۰	۰
۳ نفر	۲۲۲	۲۴	۱۲۴	۴۲	۱۷	۲	۰	۰	۰	۰	۰	۰	۰	۰
۴ نفر	۲۵۱	۲۷	۱۴۸	۵۲	۱۲	۱	۰	۰	۰	۰	۰	۰	۰	۰
۵ نفر	۲۲۲	۴۲	۱۶۴	۲۹	۲۷	۱	۰	۰	۰	۰	۰	۰	۰	۰
۶ نفر	۲۲۲	۴۲	۱۸۶	۱۰۰	۲۱	۲	۰	۰	۰	۰	۰	۰	۰	۰
۷ نفر	۲۸۰	۴۹	۱۷۴	۱۰۲	۲۲	۱۵	۰	۰	۰	۰	۰	۰	۰	۰
۸ نفر	۲۶۱	۵۸	۱۶۷	۸۵	۴۸	۱۴	۰	۰	۰	۰	۰	۰	۰	۰
۹ نفر	۲۲۵	۴۷	۱۲۹	۹۱	۲۱	۱۰	۰	۰	۰	۰	۰	۰	۰	۰
۱۰ نفر	۲۴۶	۴۲	۸۸	۳۲	۲۲	۱۴	۰	۰	۰	۰	۰	۰	۰	۰
۱۱ نفر	۱۱۸	۴۲	۴۱	۲۴	۲۰	۳	۰	۰	۰	۰	۰	۰	۰	۰
۱۲ نفر و بیشتر	۱۵۵	۲۱	۲۲	۲۷	۲۷	۱۵	۸	۵	۰	۰	۰	۰	۰	۰

اصل پرویز احمد علیان سرشمردنی

نوع انگشترها			کاد	فرد
ساخته شده در پشته	نقش مر پشته	نقش سنگین		
b	l	Y	Y	l

۱۳۵۱

ردیف	نوع انگشترها	کاد	فرد	توضیحات
۱۱	۲۲۲۲	۱۸۷	۱۹۷۰	اصل پرویز احمد علیان سرشمردنی
۰	۱۸۸	۳	۱۹۱	خاکیه انگشترهای پشته
۳	۲۸۹	۳	۲۲۲	خاکیه انگشترهای سنگین
۰	۱	۰	۱	خاکیه آمیز
۰	۲۲	۲	۲۵	خاکیه اولاد پشته
۰	۵۲	۰	۵۲	خاکیه اولاد بکره من
۲	۲۲۷	۶	۲۴۵	خاکیه چلیپا مستی
۰	۲۶۰	۲	۲۹۲	خاکیه چلیپا مستی
۰	۱	۰	۱	خاکیه خانم
۰	۱۷	۰	۱۷	خاکیه خانم
۰	۲۰	۲	۲۷	خاکیه ساد انگشتر اولاد علی
۰	۲۱	۰	۲۱	خاکیه ساد انگشتر محمد
۰	۲۹	۰	۲۹	خاکیه ساد انگشتر مختار
۰	۱۲	۱	۱۳	خاکیه ساد انگشتر اولاد قاسم
۰	۷۹	۱	۸۰	خاکیه ساد انگشتر
۰	۰	۲	۲	خاکیه ساد انگشتر ساد
۵	۵۵	۰	۵۵	خاکیه ساد انگشتر
۰	۴	۰	۴	خاکیه سنگین
۰	۲۱	۰	۲۱	خاکیه سنگین
۰	۱۷۹	۱۵	۱۹۴	خاکیه سنگین اولاد پرویز
۱	۳۸۴	۱۴۱	۱۱۹۹	خاکیه سنگین در دست پرویز
۰	۴	۰	۴	خاکیه سنگین اولاد خان
۰	۲۵	۰	۲۵	خاکیه سنگین ساد

۱۳۵۲

ردیف	نوع انگشترها	کاد	فرد	توضیحات
۱۱۵	۴۰۱	۲۴۰۴	۲۹۲۰	اصل پرویز احمد علیان سرشمردنی
۴۶	۲	۱۴۰	۱۹۱	خاکیه انگشترهای پشته
۱۵	۱۴۷	۱۱۵	۲۲۲	خاکیه انگشترهای سنگین
۰	۰	۱	۱	خاکیه آمیز
۰	۲۲	۲	۲۵	خاکیه اولاد پشته
۱۶	۲	۲۴	۵۲	خاکیه اولاد بکره من
۱۱	۸	۲۱۳	۲۴۵	خاکیه چلیپا مستی
۰	۰	۲۹۲	۲۹۲	خاکیه چلیپا مستی
۰	۰	۱	۱	خاکیه خانم
۰	۱۷	۵	۱۷	خاکیه خانم
۰	۰	۲۲	۲۲	خاکیه ساد انگشتر اولاد علی
۱۵	۱۰	۱	۲۱	خاکیه ساد انگشتر محمد
۴	۱	۲۹	۲۹	خاکیه ساد انگشتر مختار
۳	۲	۸	۱۴	خاکیه ساد انگشتر اولاد قاسم
۰	۱	۲۹	۸۰	خاکیه ساد انگشتر

نوع فعالیت			جمع	نوع
مختصان و سرپرستان	نقطه سرپرستان	کلیه سالاران		
ب	ا	پ	ت	ث
۰	۰	۷	۷	خانواده شاه حسن - صاد اشجریان
۷	۱۰	۹	۲۶	خانواده سردانی
۰	۱	۲	۳	خانواده صالحی سوادکوه
۰	۲۲	۷	۲۹	خانواده سید
۰	۰	۱۹۰	۱۹۰	خانواده قایدگور پشمیده از
۰	۱۳	۱۰۷۲	۱۱۲۹	خانواده قایدگور پدافستروم
۰	۰	۰	۰	خانواده کارلیخان
۱	۲۰	۰	۲۱	خانواده محمد صادقی

خانوارهای کز و کلاکته	خانوارهای سرحدی و خانواده‌های کز و کلاکته	خانوارهای سرحدی و خانواده‌های کز و کلاکته	خانوارهای سرحدی و خانواده‌های کز و کلاکته	جمع	نوع
۷۰۵	۱۰	۱۱۱۹	۱۰۶	۲۱۲۰	امید بنویس احمد علی‌نادر دهمیر
۱۱۲	۱	۷۸	۰	۱۹۱	خانواده انجلی سادگان
۵۰	۱	۲۰۰	۲۲	۲۷۳	خانواده انجلی سادگان
۰	۰	۱	۰	۱	خانواده امیر
۱	۰	۲۶	۸	۳۵	خانواده اولادینی
۰	۱	۰	۰	۱	خانواده اولادینی
۱۶۰	۰	۱۸۱	۰	۳۴۱	خانواده جانبدار
۱۶۹	۰	۱۲۲	۱	۲۹۲	خانواده جانبدار
۱	۰	۰	۰	۱	خانواده جانبدار
۱	۰	۰	۱۲	۱۳	خانواده جانبدار
۱	۰	۱۸	۰	۱۹	خانواده صاد اشجریان
۰	۰	۲۶	۰	۲۶	خانواده صاد اشجریان
۰	۰	۲۲	۲	۲۴	خانواده صاد اشجریان
۰	۰	۱۳	۱	۱۴	خانواده صاد اشجریان
۶۲	۰	۱۵	۲	۸۰	خانواده صاد اشجریان
۰	۰	۲	۰	۲	خانواده شاه حسن - صاد اشجریان
۷	۰	۲۱	۱۰	۳۸	خانواده سردانی
۲	۰	۰	۲	۲	خانواده صالحی سوادکوه
۲	۰	۲۵	۱	۲۸	خانواده سید
۸۷	۰	۱۰۷	۰	۱۹۴	خانواده قایدگور پشمیده از
۲۲	۷	۱۰۷۹	۲۰	۱۱۲۹	خانواده قایدگور پدافستروم
۰	۰	۰	۰	۰	خانواده کارلیخان
۰	۰	۱۹	۱۶	۳۵	خانواده محمد صادقی



خانوارهای صاحب خانه	خانوارهای شریک در درآمد از اجاره زمینها	جمع	خانوارهای صاحب خانه و شریک در درآمد از اجاره زمینها
۱	۲	۳	۴
۷۰۷	۲	۲۱۸۸	۱۱۲
۱۱۲	*	۲۹	*
۵۰	*	۷۰۶	۲۱
*	*	۱	*
۱	*	۷۵	۹
*	۱	۸۸	۴
۱۶۴	*	۱۵۰	۱
۱۷۰	*	۱۱۲	*
۶	*	*	*
۱۰	*	۴۲	۱۵
۹	*	۶۸	*
*	*	۲۶	*
*	*	۲۷	۲
*	*	۱۳	۱
۶۲	*	۱۵	۲
*	*	۲	*
۲	*	۲۶	۱۴
۲	*	*	۲
۲	*	۷۵	۱
۸۷	*	۱۰۲	*
۲۲	۲	۱۰۸۲	۲۱
*	*	۴	*
*	*	۱۶	۱۶

خانوار	جمع	موتور سه چرخه	سایر	موتور دو چرخه	موتور سه چرخه	سایر	موتور دو چرخه	موتور سه چرخه و سایر	موتور دو چرخه و سایر
۱	۲	۳	۴	۵	۶	۷	۸	۹	۱۰
ایل سویر احمد علیا سردسیر	۲۱۷۰	۲۷	۱۷۸	۲۲	۷	۱	۱	۵	۱
خانوارهای کشاورزان	۱۹۱	۲	۲	۱	*	*	*	*	*
خانوارهای کشاورزان غیر صابو	۲۲۷	۵	۱۶	۴	*	*	*	*	*
خانوارهای امیری	۱	*	*	*	*	*	*	*	*
خانوارهای اولادین	۳۵	*	۵	۱	*	*	*	*	*
خانوارهای اولاد علی مومن	۵۲	۱	۲	۱	*	*	*	*	*
خانوارهای پندیل حسینی	۲۴۵	*	۱	۱	*	*	*	*	*
خانوارهای پندیل حسینی	۲۱۲	۱	۶	۱	*	*	*	*	*
خانوارهای حاجی	۶	*	*	*	*	*	*	*	*
خانوارهای حاجتی	۱۷	*	۲	*	*	*	*	*	*
خانوارهای صاد اشراقی	۷۲	*	۴	*	*	*	*	*	*
خانوارهای صاد اشراقی	۲۶	*	*	*	*	*	*	*	*
خانوارهای صاد اشراقی مختار	۲۹	*	۲	*	*	*	*	*	*
خانوارهای صاد اشراقی	۱۴	*	*	*	*	*	*	*	*
خانوارهای صاد اشراقی	۸۰	*	۱	۶	*	*	*	*	*
خانوارهای صاد اشراقی	۲	*	*	*	*	*	*	*	*
خانوارهای صاد اشراقی	۶۰	*	۱۰	*	*	*	*	*	*
خانوارهای صاد اشراقی	۴	*	*	*	*	*	*	*	*
خانوارهای صاد اشراقی	۲۹	*	۱۲	*	*	*	*	*	*
خانوارهای صاد اشراقی	۱۹۴	*	۴	۲	*	*	*	*	*
خانوارهای صاد اشراقی	۱۱۲۹	۱۶	۵۰	۱۴	۱	۱	۴	۱۰۴۲	۴
خانوارهای صاد اشراقی	۴	*	*	*	*	*	*	*	*
خانوارهای صاد اشراقی	۳۵	*	۱	*	*	*	*	*	*

اصل بر روی اموال غیر منقول

تاریخ	حساب	۱۰	۹	۸	۷	۶	۵	۴	۳	۲	۱
	اصل بر روی اموال غیر منقول	۵۰۸	۲۷۶	۲۶۲	۶۷	۲۲۲	۷۹	۲۴۲	۲۹۸	۲۶۷۰	
	حایره اقلی بیگانه	۶۶	۱۵	۱۸	۵	۴۱	۵	۴۱	۲۰	۱۹۱	.....
	حایره اقلی ترکیبی	۵۴	۵۵	۱۱	۱۵	۶۸	۱۱	۲۷	۲۶	۲۲۷	.....
	حایره اموری	-	-	-	-	۱	-	-	-	۱	.....
	حایره اولاد بیگانه	۱۷	۱	۱	۱	۱	۱	-	۱۲	۲۵	.....
	حایره اولاد علی مومن	۱۴	۲	۱۴	۱	۸	۱	۱	۲	۵۲	.....
	حایره چلیپ حسنی	۲۲	۱۵	۸	-	۲۲	-	۱۸۶	۶	۲۴۵	.....
	حایره چلیپ حسینی	۱۲	۱۵	۴	-	۱۵۱	-	۱۰۶	۲	۲۹۲	.....
	حایره حاکم	-	۱	-	۲	-	-	-	۲	۶	.....
	حایره حاجتی	۲۲	۴	۱	۱	۶	۲	۱	۱۶	۶۷	.....
	حایره صاد اشتهاد امامزاده علی	۱۷	۷	۶	-	۱۴	۱	۲۶	۲	۲۷	.....
	حایره صاد اشتهاد محمد	۲	۶	-	-	۸	۱	۴	۵	۱۶	.....
	حایره صاد اشتهاد بنی شکر	۷	۸	۴	-	۱۲	۱	۵	۲	۲۹	.....
	حایره صاد اشتهاد ادول کاسم	-	۲	۲	-	۵	۷	۲	۱	۱۴	.....
	حایره صاد اشتهاد	۱۴	۱۹	۲	۸	۱۵	۱	۲۰	۱۶	۸۰	.....
	حایره صاد اشتهاد اشتهاد ریسان	-	۱	۱	-	-	-	-	-	۲	.....
	حایره صدیق	۹	۱۵	۴	-	۱۶	۵	۲	۸	۶۰	.....
	حایره صالحی و الهی	۲	-	-	۱	۱	-	-	-	۴	.....
	حایره مسلم	۱۵	۲	۲	-	۸	۱	۲	۲	۲۹	.....
	حایره قاری کبیر	۲۲	۲۴	۱۱	۱	۴۷	-	۵۰	۴	۱۱۲	.....
	حایره قاری کبیر مقتدر	۱۸۸	۱۸۳	۱۷۰	۴۶	۱۸۶	۴۴	۲۶۱	۶۶	۱۱۲۹	.....
	حایره قاری کبیران	۴	-	-	-	-	-	-	-	۴	.....
	حایره موجودات	۱۴	-	-	۱	۴	۲	۱	۱۲	۲۵	.....

شماره خانوار	جمع	اجاق گاز	نور انور	مشاوره	اجاق گاز و نور انور	مشاوره	اجاق گاز	نور انور	مشاوره	تاریخ
۱۰	۲	۳	۴	۵	۶	۷	۸	۹	۱۰	۱
۱۸۴۹	۱۸۸	۷۰	۸۳	۲۰۳	۱۰۶	۲۱۵	۲۵۶	۲۶۷۰	اجرای بزرگ احمد علی سحر در شیر	
۱۴۸	۱	۱	۰	۸	۴	۱۷	۲	۱۶۱	خانوارهای خانگی با یک اتاق	
۱۴۳	۲۴	۸	۱۷	۱	۲۲	۴۸	۱۱	۲۷۲	خانوارهای خانگی با یک اتاق	
-	-	-	۱	-	-	-	-	۱	خانوارهای شهری	
۲۱	۱	-	۱	۲	۱	۱	۱	۲۵	خانوارهای اولادین	
۲۴	۱	۱	۴	۸	۳	۱	۱۱	۵۳	خانوارهای اولادین و مومن	
۲۲۶	۰	۲	۱	۰	۲	۱	-	۲۴۵	خانوارهای چند طبقه	
۲۸۰	۲	-	۲	۲	۱	۱	۲	۲۹۲	خانوارهای چند طبقه مسیبت	
-	۲	-	۱	۱	۲	-	-	۱	خانوارهای مسکونی	
۵۶	۲	-	-	-	۱	۴	۱	۱۷	خانوارهای مسکونی	
۴۲	۱	۲	-	۸	۵	۲	۱	۷۷	خانوارهای مسکونی با یک اتاق	
۱۸	-	-	-	۴	-	۱	۲	۴۱	خانوارهای مسکونی با یک اتاق	
۲۶	-	-	-	۴	۱	۷	۱	۴۶	خانوارهای مسکونی با یک اتاق	
۶	۱	-	-	۲	-	۴	۲	۱۴	خانوارهای مسکونی با یک اتاق	
۱۸	۱۶	۲	۱۱	۹	۱۲	۵	۷	۸۰	خانوارهای مسکونی با یک اتاق	
-	۲	-	-	-	-	-	-	۲	خانوارهای مسکونی با یک اتاق	
۲۵	۱۳	-	۱	۲	۱	۸	۵	۶۰	خانوارهای مسکونی با یک اتاق	
۱	-	-	۱	-	-	۲	-	۴	خانوارهای مسکونی با یک اتاق	
۲۱	-	-	-	۱	-	۱	۱	۴۱	خانوارهای مسکونی با یک اتاق	
۱۵۰	۴	۲	-	۲	۷	۱۱	۱	۱۶۴	خانوارهای مسکونی با یک اتاق	
۴۸۴	۱۱۲	۴۶	۴۸	۱۲۶	۴۴	۲۸	۱۸۸	۱۱۲۶	خانوارهای مسکونی با یک اتاق	
۴	-	-	-	-	-	-	-	۴	خانوارهای مسکونی با یک اتاق	
۲۵	-	-	-	۴	-	۶	-	۲۵	خانوارهای مسکونی با یک اتاق	

کلاس‌های	سایر	کار	کاروبار	تفکیک	نوساخته‌های	مجموع و درصد	Sum	تاریخ
۱	۲	۳	۴	۵	۶	۷	۸	۹
*	۱	۲۶	۷	۱۲۹	۲	۷۳۵	۲۹۷	اجرای مردمی همه‌جانبه‌ای
*	*	۲	*	*	*	۱۸۹	۱۶۱	تاریخ‌های ساختی
*	*	۱	*	۱۶	*	۲۵۷	۲۷۷	تاریخ‌های ساختی
*	*	*	*	*	*	۱	۱	تاریخ‌های ساختی
*	*	*	*	*	*	۲۵	۲۵	تاریخ‌های ساختی
*	*	۱	*	۲	*	۴۵	۵۲	تاریخ‌های ساختی
*	*	*	*	۱	*	۲۴۴	۲۴۵	تاریخ‌های ساختی
*	*	*	۱	۲	*	۲۸۱	۲۹۲	تاریخ‌های ساختی
*	*	*	*	*	*	۱	۱	تاریخ‌های ساختی
*	*	*	*	*	*	۱۲	۱۷	تاریخ‌های ساختی
*	*	*	*	۲	*	۷۴	۷۷	تاریخ‌های ساختی
*	*	*	*	*	*	۲۶	۲۶	تاریخ‌های ساختی
*	*	*	*	*	*	۲۹	۲۹	تاریخ‌های ساختی
*	*	*	*	*	*	۱۰	۱۴	تاریخ‌های ساختی
*	*	*	*	۱	*	۲۹	۳۰	تاریخ‌های ساختی
*	*	*	*	۲	*	*	۲	تاریخ‌های ساختی
*	*	*	*	۴	*	۵۶	۶۰	تاریخ‌های ساختی
*	*	*	*	۲	*	۲	۴	تاریخ‌های ساختی
*	*	*	*	۱	۲	۲۶	۲۶	تاریخ‌های ساختی
*	*	*	*	۱	*	۱۱۲	۱۱۴	تاریخ‌های ساختی
*	۱	۲۲	۶	۱۱۱	*	۸۱۴	۱۱۲۶	تاریخ‌های ساختی
*	*	*	*	*	*	۴	۴	تاریخ‌های ساختی
*	*	*	*	*	*	۲۵	۲۵	تاریخ‌های ساختی

اینها بر حسب سرانه محاسب شده است

خانوار	جمع	خانوارهای کوچک	خانوارهای متوسط	خانوارهای بزرگ	خانوارهای بسیار بزرگ	خانوارهای متوسط و بزرگ	خانوارهای کوچک و متوسط	خانوارهای کوچک	خانوارهای متوسط	خانوارهای بزرگ	خانوارهای بسیار بزرگ
۱	۲	۳	۴	۵	۶	۷	۸	۹	۱۰	۱۱	۱۲
۱۶۷۰۰	۱۷۲	۱۷	۲۶۹	۳	۶	۲۵۰	۱	۱۶۲۷	۱۷۵		
خانوارهای کشاورزی	۱۶۱	۱۰	۱	۳	۳	۱۸۱	۱	۱۶۱			
خانوارهای صنعتی	۲۷۷	۱۰	۵۵	۱	۱۷	۱۶۷		۱۶۷	۱		
خانوارهای خدماتی	۱										
خانوارهای اداری	۲۵		۱۷			۸		۱۷			
خانوارهای دولتی	۵۲	۱	۸	۱	۱۴			۲۶	۳		
خانوارهای دولتی	۲۵۵	۱	۱۱۱					۲۳۲	۱۰		
خانوارهای دولتی	۳۹۲	۲	۳۲					۲۰۸			
خانوارهای دولتی	۱		۲					۴			
خانوارهای دولتی	۶۷		۱۰		۲			۱۲	۴۷		
خانوارهای دولتی	۷۷	۱	۱۵		۵			۲۶			
خانوارهای دولتی	۱۶		۳		۷			۱۶			
خانوارهای دولتی	۲۹		۶					۲۲			
خانوارهای دولتی	۱۴		۲		۱			۱۰			
خانوارهای دولتی	۸۰		۲۰		۱			۹			
خانوارهای دولتی	۲	۳									
خانوارهای دولتی	۶۰	۴	۱۶		۷			۲۹	۱		
خانوارهای دولتی	۴	۲			۱			۱			
خانوارهای دولتی	۳۶		۳		۱			۳۵	۷		
خانوارهای دولتی	۱۹۴		۸۶		۹			۱۷	۲		
خانوارهای دولتی	۱۱۲۶	۲۲	۲۵۲	۱۱۶	۵	۱۸۷	۱	۵۱۱	۲۰		
خانوارهای دولتی	۱							۴			
خانوارهای دولتی	۲۵		۲		۱			۲۷			

نوع فعالیت	کلیه	کشور	کشور	کشور	کشور	کشور	کشور	کشور	کشور	کشور	کشور	کشور
۱	۲	۳	۴	۵	۶	۷	۸	۹	۱۰	۱۱	۱۲	۱۳
ایستادگاری و خدمات عمومی	۱۶۶۰	۱۸۱	۱۷	۱۳۵۲	۱	۱	۱	۱	۱	۱	۱	۱
تولید و توزیع انرژی الکتریکی	۱۶۱	۱	۱	۱۶۱	۱	۱	۱	۱	۱	۱	۱	۱
تولید و توزیع آب و فاضلاب	۲۳۷	۱۶	۱	۲۳۷	۱	۱	۱	۱	۱	۱	۱	۱
تولید و توزیع گاز	۱	۱	۱	۱	۱	۱	۱	۱	۱	۱	۱	۱
تولید و توزیع گرما	۲۵	۱	۱	۲۴	۱	۱	۱	۱	۱	۱	۱	۱
تولید و توزیع برق	۵۲	۵	۱	۴۷	۱	۱	۱	۱	۱	۱	۱	۱
تولید و توزیع آب و فاضلاب	۲۴۵	۱	۱	۲۴۴	۱	۱	۱	۱	۱	۱	۱	۱
تولید و توزیع گاز	۲۱۲	۲	۱	۲۱۰	۱	۱	۱	۱	۱	۱	۱	۱
تولید و توزیع گرما	۱	۱	۱	۱	۱	۱	۱	۱	۱	۱	۱	۱
تولید و توزیع برق	۶۷	۱	۱	۶۶	۱	۱	۱	۱	۱	۱	۱	۱
تولید و توزیع آب و فاضلاب	۲۷	۲	۱	۲۵	۱	۱	۱	۱	۱	۱	۱	۱
تولید و توزیع گاز	۲۶	۱	۱	۲۵	۱	۱	۱	۱	۱	۱	۱	۱
تولید و توزیع گرما	۲۹	۱	۱	۲۸	۱	۱	۱	۱	۱	۱	۱	۱
تولید و توزیع برق	۱۴	۱	۱	۱۳	۱	۱	۱	۱	۱	۱	۱	۱
تولید و توزیع آب و فاضلاب	۸۰	۱	۱	۷۹	۱	۱	۱	۱	۱	۱	۱	۱
تولید و توزیع گاز	۲	۲	۱	۱	۱	۱	۱	۱	۱	۱	۱	۱
تولید و توزیع گرما	۶۰	۱	۱	۵۹	۱	۱	۱	۱	۱	۱	۱	۱
تولید و توزیع برق	۴	۱	۱	۳	۱	۱	۱	۱	۱	۱	۱	۱
تولید و توزیع آب و فاضلاب	۲۹	۱	۱	۲۸	۱	۱	۱	۱	۱	۱	۱	۱
تولید و توزیع گاز	۱۶۴	۱	۱	۱۶۳	۱	۱	۱	۱	۱	۱	۱	۱
تولید و توزیع گرما	۱۱۲۶	۱۵	۱۴۶	۱۱۱۱	۱	۱	۱	۱	۱	۱	۱	۱
تولید و توزیع برق	۴	۱	۱	۳	۱	۱	۱	۱	۱	۱	۱	۱
تولید و توزیع آب و فاضلاب	۲۵	۱	۱	۲۴	۱	۱	۱	۱	۱	۱	۱	۱

شماره	موضوع	نویسنده	مکان	تعداد	قیمت	توضیحات
۱	۲	۳	۴	۵	۶	۷
۱	ایلی بیوز احمد علی بیوز			۱۲	۱۲۶	
۲	کتابخانه الهامی بیانات				۲	
۳	کتابخانه الهامی بیانات				۲	
۴	کتابخانه امیر					
۵	کتابخانه اولادین					
۶	کتابخانه اولادین					
۷	کتابخانه اولادین					
۸	کتابخانه اولادین					
۹	کتابخانه اولادین					
۱۰	کتابخانه اولادین					
۱۱	کتابخانه اولادین					
۱۲	کتابخانه اولادین					
۱۳	کتابخانه اولادین					
۱۴	کتابخانه اولادین					
۱۵	کتابخانه اولادین					
۱۶	کتابخانه اولادین					
۱۷	کتابخانه اولادین					
۱۸	کتابخانه اولادین					
۱۹	کتابخانه اولادین					
۲۰	کتابخانه اولادین					
۲۱	کتابخانه اولادین					
۲۲	کتابخانه اولادین					
۲۳	کتابخانه اولادین					
۲۴	کتابخانه اولادین					
۲۵	کتابخانه اولادین					
۲۶	کتابخانه اولادین					
۲۷	کتابخانه اولادین					
۲۸	کتابخانه اولادین					
۲۹	کتابخانه اولادین					
۳۰	کتابخانه اولادین					
۳۱	کتابخانه اولادین					
۳۲	کتابخانه اولادین					
۳۳	کتابخانه اولادین					
۳۴	کتابخانه اولادین					
۳۵	کتابخانه اولادین					
۳۶	کتابخانه اولادین					
۳۷	کتابخانه اولادین					
۳۸	کتابخانه اولادین					
۳۹	کتابخانه اولادین					
۴۰	کتابخانه اولادین					
۴۱	کتابخانه اولادین					
۴۲	کتابخانه اولادین					
۴۳	کتابخانه اولادین					
۴۴	کتابخانه اولادین					
۴۵	کتابخانه اولادین					
۴۶	کتابخانه اولادین					
۴۷	کتابخانه اولادین					
۴۸	کتابخانه اولادین					
۴۹	کتابخانه اولادین					
۵۰	کتابخانه اولادین					







آموزش غیر آورده خانوار امی					آموزش نام					خانواده
از طریق دیگر	از طریق آموزشگاه های غیر دولتی	از طریق پیمانکاران	دیگر	ندارد	از طریق دیگر	از طریق آموزشگاه های دولتی	از طریق پیمانکاران	دیگر		
۱۰	۹	۸	۷	۶	۵	۴	۳	۲		
۶۶۵	۸۷۹	۱۰۴	۱۳۶۲	۲۶۷۰	۶۰۹	۴۲۲	۴۲	۲۱۹۹	۲۶۷۰	آموزش غیر احمد علی باقر دهنی
۲۷	۴۲	۰	۱۱۱	۱۶۱	۲۲	۱۶	۰	۱۰۰	۱۶۱	خانواده انجمن خیریه های...
۱۱	۹	۴	۱۱۸	۲۷۷	۲	۱۷	۱	۲۵۶	۲۷۷	خانواده انجمن خیریه های...
۱	۰	۰	۰	۱	۰	۱	۰	۰	۱	خانواده امیری
۲	۱	۰	۲۳	۲۵	۰	۱	۰	۲۴	۲۵	خانواده اولادین
۲	۱۱	۰	۲۲	۵۲	۱۰	۱۲	۰	۲۰	۵۲	خانواده اولاد علی مومن
۵۷	۱۲	۰	۲۲۵	۲۴۵	۱۰	۵	۰	۲۳۰	۲۴۵	خانواده پهلوان معینی
۱۹	۶۲	۰	۲۱۱	۲۹۲	۶	۱	۰	۲۸۲	۲۹۲	خانواده پهلوان معینی
۲	۰	۰	۴	۶	۰	۰	۰	۶	۶	خانواده حاجی
۴۰	۱۵	۱	۱۱	۶۷	۰	۵۱	۰	۱۶	۶۷	خانواده حاجی
۲۵	۵۱	۱	۰	۲۷	۴۱	۴	۰	۲۲	۲۷	خانواده سادات احمدی
۱۰	۳	۲	۱۰	۲۶	۰	۰	۰	۲۶	۲۶	خانواده سادات احمدی
۶	۰	۲	۲۱	۲۹	۱	۰	۰	۲۸	۲۹	خانواده سادات احمدی
۱	۵	۰	۸	۱۴	۰	۱	۰	۱۳	۱۴	خانواده سادات احمدی
۲	۵	۰	۷۷	۸۰	۱	۱	۰	۷۸	۸۰	خانواده سادات احمدی
۰	۰	۰	۲	۲	۰	۰	۰	۲	۲	خانواده سادات احمدی
۱۵	۱	۱	۴۲	۶۰	۰	۵	۰	۵۵	۶۰	خانواده سادات احمدی
۰	۰	۰	۴	۴	۰	۰	۰	۴	۴	خانواده سادات احمدی
۱۲	۱۱	۲	۱۲	۲۶	۱	۱۶	۰	۱۹	۲۶	خانواده سادات احمدی
۵۶	۱۲۴	۱	۲	۱۹۴	۴۲	۵۰	۱	۶۱	۱۹۴	خانواده سادات احمدی
۲۱۷	۳۷۲	۸۴	۲۱۱	۱۱۲۹	۲۶۴	۴۸	۴۱	۲۷۶	۱۱۲۹	خانواده سادات احمدی
۰	۲	۰	۱	۴	۰	۱	۰	۲	۴	خانواده سادات احمدی
۲۶	۸	۱	۰	۲۵	۰	۲۵	۰	۰	۲۵	خانواده سادات احمدی

گروه‌های آسیب‌پذیر و نیازمند					گروه‌های معسر و نیازمند					خانواده
شماره خانوار	از طریق دیگر	از طریق اشتغال‌یابی	از طریق بده‌دور	جمع	شماره خانوار	از طریق دیگر	از طریق اشتغال‌یابی	از طریق بده‌دور	جمع	
۲۱۱۲	۱۶۰	۱	۱۶۶	۲۱۲۰	۲۵۲۲	۷۴۷	۱۲۹	۶۱	۲۱۲۰	این‌مؤید احمد علی‌اکبر سعید
۱۸۵	۴	*	۲	۱۹۱	۱۹۱	*	*	*	۱۹۱	خانواده آقاها بی‌بیماری
۲۱۲	۱۴	*	*	۲۷۷	۲۷۷	۶	*	۲	۲۷۷	خانواده آقاها بی‌بیماری
۱	*	*	*	۱	-	۱	*	*	۱	خانواده امیر
۲۵	*	*	*	۲۵	۲۲	۲	*	*	۲۵	خانواده اولاد بی‌بیماری
۵۲	۱	*	*	۵۲	۴۹	۳	*	*	۵۲	خانواده اولاد بی‌بیماری
۲۱۲	۵۱	۱	۸۱	۲۴۵	۲۲۸	۴	*	۲	۲۴۵	خانواده اولاد بی‌بیماری
۱۲۴	۵۹	*	۱۰۹	۲۹۱	۲۶۱	۱۲	*	۸	۲۹۲	خانواده اولاد بی‌بیماری
۶	*	*	*	۶	۵	۱	*	*	۶	خانواده حاجی
۶۶	۱	*	*	۶۷	۶۶	*	۱	*	۶۷	خانواده حاجی
۲۷	*	*	*	۲۷	۲۲	۱	۱۷	*	۲۷	خانواده مادر اشتغال‌یابی از راه دیگر
۲۶	*	*	*	۲۶	۲۵	۱	*	*	۲۶	خانواده مادر اشتغال‌یابی از راه دیگر
۲۹	*	*	*	۲۹	۲۸	۱	*	*	۲۹	خانواده مادر اشتغال‌یابی از راه دیگر
۱۴	*	*	*	۱۴	۱۳	۱	*	*	۱۴	خانواده مادر اشتغال‌یابی از راه دیگر
۸۰	*	*	*	۸۰	۷۴	۵	*	۱	۸۰	خانواده مادر اشتغال‌یابی از راه دیگر
۲	*	*	*	۲	۲	*	*	*	۲	خانواده شاه‌محمد
۵۲	۲	*	*	۵۰	۵۰	۲	*	۱	۵۰	خانواده بی‌بیماری
۴	*	*	*	۴	۴	*	*	*	۴	خانواده بی‌بیماری
۲۶	*	*	*	۲۶	۲۶	*	۲	۱	۲۶	خانواده بی‌بیماری
۲۸۴	۱	*	۱	۱۹۴	۱۹۲	۲۰	۵۱	۱	۱۹۴	خانواده قاری‌دلیوز بی‌بیماری
۱۱۰۸	۱۸	*	۲	۱۱۲۹	۸۴۶	۱۶۷	۲۲	۴۴	۱۱۲۹	خانواده قاری‌دلیوز بی‌بیماری
۴	*	*	*	۴	۴	*	*	*	۴	خانواده قاری‌دلیوز بی‌بیماری
۲۵	*	*	*	۲۵	۲۴	۱	*	*	۲۵	خانواده قاری‌دلیوز بی‌بیماری

شماره کمیته‌ها	داده‌های وزارت و نهاده‌های آزاد	داده‌های و نهاده‌های آزاد	داده‌های وزارت	نقطه داده‌های	جمع	تاریخ
۷	۶	۵	۴	۳	۲	۱
۵۷۷	۷۲۰	۴۵	۱۰۶	۹۶۱	۲۱۸۲	ابن یونس احمد علی خردمیر *
۴۲	۴۵	۱	۲۹	۹۲	۲۱۰	تاریخه انکسار باستانی *
۲۹	۱۲۲	۵	۲۱	۷۶	۲۰۳	تاریخه انکسار بزمی *
۱	-	-	-	۱	۲	تاریخه امیری *
۴	۶	۲	۱۲	۳۲	۴۰	تاریخه اولاد میرزا *
۶	۸	-	۲۲	۳۱	۵۲	تاریخه اولاد علی محمد *
۶۵	۱۴۶	۴	۵۶	۱۲۴	۲۹۵	تاریخه وکیل معنی *
۵۵	۱۷	۲	۵۵	۱۴۲	۲۱۲	تاریخه وکیل محمدی *
-	۵	-	-	۱	۶	تاریخه ساجد *
۱۴	۲۰	-	۲۶	۲۲	۹۲	تاریخه حاجتی *
۱۹	۱	۲	۲۴	۲۱	۲۷	تاریخه ساد اشکباز آده علی *
۱	۲	-	۱۲	۱۰	۲۷	تاریخه ساد اشکباز محمد *
۲	۱۲	-	۲۰	۸	۴۳	تاریخه ساد اشکباز مختار *
۱	۷	-	۵	۲	۱۵	تاریخه ساد اشکباز آده قاسم *
۱۷	۲۹	۲	۲۷	۱۶	۱۰۱	تاریخه ساد اشکباز *
-	۱	-	۱	-	۲	تاریخه شاه محمد ساد اشکباز *
۴	۲۹	۳	۱۰	۲۹	۷۵	تاریخه سید الهی *
۱	۲	-	-	۲	۵	تاریخه صالحی خردمیر *
۲	۶	۲	۵	۲۲	۲۹	تاریخه صفا *
۵۰	۲۱	۲	۴۶	۵۶	۲۱۵	تاریخه قاپوچی خردمیر *
۲۱۲	۱۴۲	۱۸	۲۶۶	۲۷۱	۱۱۱۰	تاریخه قاپوچی خردمیر *
۴	-	۱	-	۲	۸	تاریخه کازلی خان *
۶	۷	۱	۱۶	۱۲	۴۲	تاریخه محمد ساد علی *

جدول ۲۲ - موزیر احمد علی خردسیر - بخشنامه در خصوص اعلام و ثبت نام شرکت کنندگان در مناقصه خرید موز

شرکت‌های نامشمار					انحصاسی							مشارکت
شماره	نام شرکت	داده‌های ثبت نام	داده‌های ثبت نام	نقطه	شماره	داده‌های ثبت نام	داده‌های ثبت نام	داده‌های ثبت نام	نقطه	شماره		
۱۲	۱۳	۱۱	۱۰	۹	۸	۷	۶	۵	۴	۳		
۲۵۹	۲۲	۱	۲۷	۲۲	۲۵۱	۱۸۰	۲۲۴	۴۲	۸۶۶	۸۸۱	۲۶۰۲	انبار موز احمد علی خردسیر *
۲۵	۲	۱	۲	۵	۳۶	۱۲	۲۲	۴	۲۲	۲۸	۱۵۶	کارخانه آذوقه خراسان *
۱۱	۲	-	-	۲	۱۶	۸	۱۲۲	۴	۱۱	۶۵	۲۶۱	کارخانه آذوقه خراسان *
۲	-	-	-	-	-	-	-	-	-	۱	۱	کارخانه آذوقه خراسان *
۲	-	-	۱	۱	۴	۱	۴	۱	۳۰	۱۴	۲۰	کارخانه آذوقه خراسان *
۱	-	-	-	۱	۲	۵	۸	-	۲۷	۱۰	۵۰	کارخانه آذوقه خراسان *
۴۸	۵	-	۱	۱	۵۵	۶	۱۲۸	۴	۵۲	۱۲۵	۲۲۲	کارخانه آذوقه خراسان *
۱۸	۱۵	-	۵	۲	۲۰	-	۵۲	۲	۵۰	۱۲۲	۲۴۱	کارخانه آذوقه خراسان *
-	-	-	-	-	-	-	-	-	-	۱	۵	کارخانه آذوقه خراسان *
۲	-	-	-	۱	۴	۲	۱۹	-	۲۵	۱۶	۶۶	کارخانه آذوقه خراسان *
۱۲	-	-	-	-	۱۲	۷	۱	۲	۲۴	۶۶	۶۵	کارخانه آذوقه خراسان *
-	-	-	-	-	-	-	۲	-	۱۲	۷	۲۲	کارخانه آذوقه خراسان *
۱	-	-	-	۱	۲	۱	۱۲	-	۱۲	۶	۳۶	کارخانه آذوقه خراسان *
-	-	-	-	-	-	-	۷	-	۵	۲	۱۴	کارخانه آذوقه خراسان *
۸	-	-	۱	۱	۱۰	-	۲۲	۲	۲۶	۱۲	۲۲	کارخانه آذوقه خراسان *
-	-	-	-	-	-	-	۱	-	۱	-	۲	کارخانه آذوقه خراسان *
-	-	-	-	-	-	۱	۲۴	۲	۱	۲۰	۵۲	کارخانه آذوقه خراسان *
۱	-	-	-	-	۱	-	۲	-	-	۱	۲	کارخانه آذوقه خراسان *
۱	-	-	-	-	۱	-	۵	۲	۴	۲۱	۲۲	کارخانه آذوقه خراسان *
۲۱	۲	-	۲	۱	۲۲	۱۶	۵۸	۲	۴۲	۴۲	۱۶۵	کارخانه آذوقه خراسان *
۷۵	۴	-	۱۴	۱۵	۱۰۸	۱۲۰	۱۲۷	۱۸	۴۴۶	۲۲۵	۹۵۱	کارخانه آذوقه خراسان *
۱	-	-	-	-	۱	-	-	۱	-	۲	۴	کارخانه آذوقه خراسان *
۱	-	-	-	۱	۲	-	۷	۱	۱۷	۱۰	۲۱	کارخانه آذوقه خراسان *



اصل بزور احمد علی باقر

شماره گزیده	نوع گزیده		نژاد گزیده		نوع گزیده		نژاد گزیده		نوع گزیده		طایفه	
	کل	شیرده	کل	شیرده	کل	شیرده	کل	شیرده	کل	شیرده		
												گزیده
۱۳	۱۲	۱۱	۱۰	۹	۸	۷	۶	۵	۴	۳	۱	
۱۱۵۳	۲۶۶	۱۹۶	۱۴	۲	۱۷	۱۱۴۲	۲۶۷۵	۱۹۹۱۹	۳۶۵۴۴	۵۰۶۶۳	۱۰۲۸۶۴	احمد علی باقر
۳۰۲	۵۸	۴۰	-	-	-	۵۲	۱۵۹	۲۱۲۰	۶۰۱۲	۱۲۴۷	۲۵۰۲	طایفه اگاشی باغکاشی
۶۰۰	۴۱	۵۵	-	-	-	۱۰۱	۲۱۲	۱۰۰۸۶	۱۶۶۰۷	۳۲۵۲۲	۲۱۴۶۸	طایفه اگاشی باغکاشی
-	-	-	-	-	-	-	-	۱۷	۴۸	۵۰	۱۰۵	طایفه امیر
۱۱۵	۱	۵	-	-	-	۴	۸	۱۲۲۴	۲۰۹۶	۱۴۵۲	۲۸۶۵	طایفه اولاد بیگ
۵۹	-	۲	-	-	-	۱۲	۲۶	۶۶	۱۶۲۲	۹۸۷	۲۲۷۷	طایفه اولاد بیگ
۵۲۶	۵۰	۲	۱	-	۲	۶۵	۲۱۹	۵۵۴۶	۱۰۰۱۸	۲۵۶۱	۵۵۵۲	طایفه اولاد بیگ
۴۲۲	۲۶	-	-	-	-	۷۲	۲۲۷	۲۸۰۲	۲۱۲۰	۱۴۶۶	۳۰۰۰	طایفه اولاد بیگ
۸	-	-	-	-	-	۵	۱۵	۷۶	۱۲۲	۵۸	۱۱۲	طایفه حاجی
۲۰۲	۷۰	۲۵	-	-	-	۳۵	۵۰	۲۱۰۵	۱۲۸۵	۱۶۱۶	۶۲۴۴	طایفه حاجی
۲۸	-	-	-	-	-	۸	۲۵	۶۱	۱۱۶۵	۲۲۸	۷۱۱	طایفه حاجی
۶۸	۴	۲	-	-	-	۱	۱	۱۰۵۵	۲۲۲۲	۱۲۶۶	۲۹۲۷	طایفه حاجی
۶۵	۲	۲	-	-	-	۸	۲۲	۱۲۶۰	۲۵۵۶	۱۸۴۱	۴۰۷۲	طایفه حاجی
۲۲	۲	۲	-	-	-	۵	۱۸	۴۸	۶۶۱	۶۵۶	۱۶۸۹	طایفه حاجی
۱۵۲	۸	۵	-	-	-	۱۱۱	۴۲۹	۱۰۸۰	۲۱۰۰	۲۶۶	۱۶۲۲	طایفه حاجی
۱	-	-	-	-	-	۲	۱۱	۲۲	۲۴	۶۰	۱۲۰	طایفه حاجی
۲۰۶	۴	۶	۲	-	-	۲۹	۱۰۲	۲۴۰۰	۴۲۴۴	۴۰۲۶	۲۴۲۶	طایفه حاجی
۱	۲	-	-	-	-	۳۰	۲۲	۲۰۲	۳۸۹	۲۶۰	۲۲۰	طایفه حاجی
۱۵۲	۲	۱۸	-	-	-	۱۲	۱۲۱	۱۶۲۴	۲۸۲۸	۲۴۸۷	۶۶۰۶	طایفه حاجی
۲۴۴	۲	۱۷	۱	-	۶	۱۱۲	۳۶۵	۲۴۵۲	۴۶۷۰	۱۱۲۶	۲۱۲۲	طایفه حاجی
۲۲۲	۲۸	۱۶	۱۰	۲	۶	۴۹۲	۱۲۰۲	۱۰۸۱۶	۲۱۴۸۸	۱۲۲۴۱	۲۷۱۴۷	طایفه حاجی
۵	-	-	-	-	-	۸	۱۵	۱۲۶	۲۲۸	۲۴۶	۴۲۶	طایفه حاجی
۱۱۱	۶	۷	-	-	-	۵	۳۸	۲۷۴	۲۱۳۵	۶۱۲	۴۶۰۰	طایفه حاجی

احد: بوزیر احمد علی شکر در شیر

سال قمری ۱۳۶۶	شماره استر	اصبع خبره اصبع	شتر بقره شتر	شماره بقره		شماره گاو		شماره بز		شماره گوسفند		مجموعه
				بزرگ		کوچک		بزرگ		کوچک		
				۱	۲	۳	۴	۵	۶	۷	۸	
۴۲۰۹	۳۵۸	۱۸۳	۱۰	۲	۱۷	۱۱۱۲	۳۵۷۶	۴۵۴۲۹	۸۷۹۳۸	۴۵۷۰۷	۶۶۶۴۲	۹۱۷۰۹
۳۷۶	۵۲	۲۶	-	-	-	۵۱	۱۴۲	۲۴۵۰	۴۷۱۳	۶۲۱	۱۷۸۷	۱۰۰۰۰
۶۱۱	۳۹	۵۰	-	-	۱	۱۰۱	۲۱۲	۶۱۲۹	۱۸۳۳۹	۱۱۸۷۸	۳۲۶۳۰	۱۰۰۰۰
-	-	-	-	-	-	-	-	۱۷	۴۸	۵۰	۶۰۵	۱۰۰۰۰
۹۰۰	-	۴	-	-	-	۴	۸	۱۰۷۵	۱۸۱۰	۱۱۹۹	۲۲۱۷	۱۰۰۰۰
۵۶	-	۲	-	-	-	۱۲	۲۶	۹۰۹	۱۶۶۶	۹۸۲	۲۲۷۷	۱۰۰۰۰
۵۱۰	۵۰	۳	۱	-	۲	۶۵	۱۴۲	۴۳۴۴	۶۶۸۸	۲۴۶۹	۵۳۹۴	۱۰۰۰۰
۳۸۵	۳۸	-	-	-	-	۷۰	۱۶۶	۲۳۶۵	۶۳۴۵	۱۷۷۵	۳۵۸۸	۱۰۰۰۰
۲	-	-	-	-	-	۴	۱۲	۷۴	۱۱۲	۵۲	۱۰۵	۱۰۰۰۰
۲۸۳	۱۸	۲۴	-	-	-	۱۵	۵۰	۱۸۷۸	۳۸۴۴	۱۶۹۸	۵۴۹۹	۱۰۰۰۰
۳۸	-	-	-	-	-	۸	۲۵	۶۱۴	۱۱۷۵	۳۳۸	۷۱۹	۱۰۰۰۰
۶۴	۳	۲	-	-	-	۱	۱	۹۷۴	۱۶۶۴	۱۳۱۱	۲۶۱۰	۱۰۰۰۰
۱۹	۲	۲	-	-	-	۷	۲۴	۱۱۹۹	۳۴۰۸	۱۷۵۶	۳۸۹۲	۱۰۰۰۰
۲۲	۲	۲	-	-	-	۵	۱۸	۴۸۸	۹۱۱	۶۵۶	۱۳۸۹	۱۰۰۰۰
۱۵۶	۸	۴	-	-	-	۱۰۶	۴۱۱	۱۰۴۹	۷۰۲۲	۲۳۵	۱۵۵۲	۱۰۰۰۰
۱	-	-	-	-	-	۲	۱۱	۳۲	۴۴	۶۰	۱۳۰	۱۰۰۰۰
۱۸۷	۴	۵	۲	-	-	۳۸	۹۶	۲۰۶۸	۳۶۸۸	۲۴۸۱	۴۶۱۸	۱۰۰۰۰
۱	۲	-	-	-	-	۹	۲۱	۱۹۰	۲۷۴	۱۶۰	۳۷۰	۱۰۰۰۰
۳۱۰	۷	۱۸	-	-	-	۱۰	۱۲۲	۱۳۲۷	۲۴۹۴	۴۳۱۱	۵۶۲۲	۱۰۰۰۰
۲۳۰	۲	۱۷	۱	-	۶	۱۰۷	۲۴۵	۲۳۵۱	۴۲۶۲	۶۱۰	۱۶۱۱	۱۰۰۰۰
۹۳۲	۳۸	۱۶	۱۰	۲	۶	۴۸۴	۱۳۵۳	۹۱۸۸	۱۹۷۵۹	۱۲۲۴۶	۲۵۰۳۸	۱۰۰۰۰
۵	-	-	-	-	۱	۸	۱۵	۱۶۶	۳۳۸	۲۴۶	۴۷۶	۱۰۰۰۰
۱۰۹	۶	۷	-	-	-	۴	۶۶	۸۷۷	۱۹۶۴	۸۷۵	۲۳۰۰	۱۰۰۰۰



جدول (۱) - تعداد دام سرود بر پایه ارزش ریالی در مقابل اعتبارات سرود

شماره سرود	نوع سرود	مکان سرود	نوع سرود	نوع سرود		نوع سرود		نوع سرود		نوع سرود	نوع سرود		
				نوع سرود		نوع سرود		نوع سرود					
				نوع سرود	نوع سرود	نوع سرود	نوع سرود	نوع سرود	نوع سرود				
۱۲	۱۳	۱۱	۱۰	۹	۸	۷	۶	۵	۴	۳	۲	۱	
۱۷	*	۴	*	*	*	۶	۶۶	۱۵۷۱	۳۰۸۶	۱۷۰۰	۲۲۴۴	۱۰۰۰	۱۰۰۰
۱۸	*	۷	*	*	*	*	۸	۲۱۲	۴۶۸	۱۲۶	۲۵۶	۱۰۰	۱۰۰
۱۹	*	۲	*	*	*	*	*	۲۴۱	۴۸۰	۴۷۵	۷۶۷	۱۰۰	۱۰۰
۲۰	*	*	*	*	*	*	*	*	*	*	*	*	*
۲۱	*	*	*	*	*	*	*	۲۰	۷۵	۲۶	۵۵	۱۰۰	۱۰۰
۲۲	*	*	*	*	*	*	*	۵	۵	۷	۱۰	۱۰	۱۰
۲۳	*	*	*	*	*	*	۵	۱۱۰	۱۹۴	۶۲	۱۱۸	۱۰۰	۱۰۰
۲۴	*	*	*	*	*	*	۸	۲۶۷	۶۲۲	۱۶۲	۲۵۱	۱۰۰	۱۰۰
۲۵	*	*	*	*	*	*	*	*	*	*	*	*	*
۲۶	*	*	*	*	*	*	*	۱	۲	۶	۴۱	۱۰۰	۱۰۰
۲۷	*	*	*	*	*	*	*	*	*	*	*	*	*
۲۸	*	*	*	*	*	*	*	*	*	*	*	*	*
۲۹	*	*	*	*	*	*	*	*	*	*	*	*	*
۳۰	*	*	*	*	*	*	*	*	*	*	*	*	*
۳۱	*	*	*	*	*	*	*	*	*	*	*	*	*
۳۲	*	*	*	*	*	*	*	۶	۱۷	۷	۴۴	۱۰۰	۱۰۰
۳۳	*	*	*	*	*	*	*	*	*	*	*	*	*
۳۴	*	*	*	*	*	*	*	۱۲	۲۴	۲	۸	۱۰۰	۱۰۰
۳۵	*	*	*	*	*	*	*	*	*	*	*	*	*
۳۶	*	*	*	*	*	*	*	*	*	*	*	*	*
۳۷	*	*	*	*	*	*	*	*	*	*	*	*	*
۳۸	*	*	*	*	*	*	*	*	*	*	*	*	*
۳۹	*	*	*	*	*	*	*	*	*	*	*	*	*
۴۰	*	*	*	*	*	*	*	*	*	*	*	*	*
۴۱	*	*	*	*	*	*	*	*	*	*	*	*	*
۴۲	*	*	*	*	*	*	*	۸۰	۱۸۱	۱۱۱	۲۴۴	۱۰۰	۱۰۰
۴۳	*	*	*	*	*	*	۶	۴۸۶	۹۸۶	۶۶۸	۱۳۸۲	۱۰۰	۱۰۰
۴۴	*	*	*	*	*	*	*	*	*	*	*	*	*
۴۵	*	*	*	*	*	*	*	۱۲	۲۲	۱۲	۴۵	۱۰۰	۱۰۰

تاریخ	تاریخ											
	گرمندو تیرہ		بیزین فاسہ		کارو کرماسہ		کارو صیفیل		شتر	امیر	کارو	تیرہ
	کل	سوردہ	کل	سوردہ	کل	سوردہ	کل	سوردہ				
۱	۲	۳	۴	۵	۶	۷	۸	۹	۱۰	۱۱	۱۲	۱۳
ایک روزیہ احمد علیا سورد سیر	۷۲۴	۲۲۲	۵۱۴	۲۲۵۲	۵۸	۱۲	-	-	-	۹	۸	۱۵
تاریخہ ۱۳۴۳ بریکش	۱۲۲	۲۷۵	۴۲۲	۶۲	۸	۲	-	-	-	۲	۱	۱۰
تاریخہ الیکٹر سار	۲۰۸۱	۱۲۲۰	۱۰۸۸	۷۱۶	-	-	-	-	-	-	۷	۷۵
تاریخہ امیر	-	-	-	-	-	-	-	-	-	-	-	-
تاریخہ اولادینش	۵۵۲	۲۱۷	۲۱۸	۱۱۸	-	-	-	-	-	-	۱	۱۲
تاریخہ اولادینش	-	-	-	-	-	-	-	-	-	-	-	-
تاریخہ جلیل صیبتا	۴۰	۲۰	۱۱۲	۱۱۲	۲	-	-	-	-	-	-	۱۰
تاریخہ کلین صیبتا	۴۰	۴۲	۴۱	۴۱	۲	۱	-	-	-	-	-	۶
تاریخہ ماکم	۷	۲	۲۱	۲	-	۱	-	-	-	-	-	۱
تاریخہ حاجت	۸۲	۲۴۲	۵۲۸	۲۲۶	-	-	-	-	-	-	-	۲۰
تاریخہ ماد اشہامز اده مکی	-	-	-	-	-	-	-	-	-	-	-	-
تاریخہ ماد اشہامز اده مکی	۲۶۷	۱۲۲	۱۲۱	۶۲	-	-	-	-	-	-	-	۴
تاریخہ ماد اشہامز اده مکی	۱۵۷	۶۵	۱۲۱	۸۲	۲	۱	-	-	-	-	-	۶
تاریخہ ماد اشہامز اده مکی	-	-	-	-	-	-	-	-	-	-	-	-
تاریخہ ماد اشہامز اده مکی	۲۸	۱۲	۲۵	۱۶	۴	۱	-	-	-	-	-	-
تاریخہ ماد اشہامز اده مکی	-	-	-	-	-	-	-	-	-	-	-	-
تاریخہ ماد اشہامز اده مکی	۱۵۸	۵۵۸	۶۶۶	۲۲۲	۴	۱	-	-	-	-	-	۱۶
تاریخہ ماد اشہامز اده مکی	-	-	-	-	-	-	-	-	-	-	-	-
تاریخہ ماد اشہامز اده مکی	۱۲۶	۱۲۶	۲۴۴	۹۷	۴	۲	-	-	-	-	-	۱۲
تاریخہ ماد اشہامز اده مکی	۱۱۸	۷۵	۲۲۲	۱۲۲	۱۲	۴	-	-	-	-	-	۶
تاریخہ ماد اشہامز اده مکی	۶۵۲	۲۲۷	۴۶۸	۲۴۴	۱۲	۲۰	-	-	-	-	-	۱۲
تاریخہ ماد اشہامز اده مکی	-	-	-	-	-	-	-	-	-	-	-	-
تاریخہ ماد اشہامز اده مکی	۲۵۵	۷۵	۱۴۹	۶۵	۴	۱	-	-	-	-	-	۱



ردیف	نام خانوادگی	تعداد شرکت کنندگان در کلاسهای آموزشی								
		۱۳۶۵	۱۳۶۴	۱۳۶۳	۱۳۶۲	۱۳۶۱	۱۳۶۰	۱۳۵۹	۱۳۵۸	۱۳۵۷
۱	آیدین پور احمد علی باقری	۱۲	۱۱	۱۰	۹	۸	۷	۶	۵	۴
۲	حاجی‌زاده آرش باقری	۱۱	۱۰	۹	۸	۷	۶	۵	۴	۳
۳	حاجی‌زاده آرش باقری	۱۰	۹	۸	۷	۶	۵	۴	۳	۲
۴	حاجی‌زاده امیر	۹	۸	۷	۶	۵	۴	۳	۲	۱
۵	حاجی‌زاده اولادپور	۸	۷	۶	۵	۴	۳	۲	۱	۰
۶	حاجی‌زاده اولادپور	۷	۶	۵	۴	۳	۲	۱	۰	۰
۷	حاجی‌زاده اولادپور	۶	۵	۴	۳	۲	۱	۰	۰	۰
۸	حاجی‌زاده اولادپور	۵	۴	۳	۲	۱	۰	۰	۰	۰
۹	حاجی‌زاده اولادپور	۴	۳	۲	۱	۰	۰	۰	۰	۰
۱۰	حاجی‌زاده اولادپور	۳	۲	۱	۰	۰	۰	۰	۰	۰
۱۱	حاجی‌زاده اولادپور	۲	۱	۰	۰	۰	۰	۰	۰	۰
۱۲	حاجی‌زاده اولادپور	۱	۰	۰	۰	۰	۰	۰	۰	۰
۱۳	حاجی‌زاده اولادپور	۰	۰	۰	۰	۰	۰	۰	۰	۰
۱۴	حاجی‌زاده اولادپور	۰	۰	۰	۰	۰	۰	۰	۰	۰
۱۵	حاجی‌زاده اولادپور	۰	۰	۰	۰	۰	۰	۰	۰	۰
۱۶	حاجی‌زاده اولادپور	۰	۰	۰	۰	۰	۰	۰	۰	۰
۱۷	حاجی‌زاده اولادپور	۰	۰	۰	۰	۰	۰	۰	۰	۰
۱۸	حاجی‌زاده اولادپور	۰	۰	۰	۰	۰	۰	۰	۰	۰
۱۹	حاجی‌زاده اولادپور	۰	۰	۰	۰	۰	۰	۰	۰	۰
۲۰	حاجی‌زاده اولادپور	۰	۰	۰	۰	۰	۰	۰	۰	۰
۲۱	حاجی‌زاده اولادپور	۰	۰	۰	۰	۰	۰	۰	۰	۰
۲۲	حاجی‌زاده اولادپور	۰	۰	۰	۰	۰	۰	۰	۰	۰
۲۳	حاجی‌زاده اولادپور	۰	۰	۰	۰	۰	۰	۰	۰	۰
۲۴	حاجی‌زاده اولادپور	۰	۰	۰	۰	۰	۰	۰	۰	۰
۲۵	حاجی‌زاده اولادپور	۰	۰	۰	۰	۰	۰	۰	۰	۰
۲۶	حاجی‌زاده اولادپور	۰	۰	۰	۰	۰	۰	۰	۰	۰
۲۷	حاجی‌زاده اولادپور	۰	۰	۰	۰	۰	۰	۰	۰	۰
۲۸	حاجی‌زاده اولادپور	۰	۰	۰	۰	۰	۰	۰	۰	۰
۲۹	حاجی‌زاده اولادپور	۰	۰	۰	۰	۰	۰	۰	۰	۰
۳۰	حاجی‌زاده اولادپور	۰	۰	۰	۰	۰	۰	۰	۰	۰
۳۱	حاجی‌زاده اولادپور	۰	۰	۰	۰	۰	۰	۰	۰	۰
۳۲	حاجی‌زاده اولادپور	۰	۰	۰	۰	۰	۰	۰	۰	۰
۳۳	حاجی‌زاده اولادپور	۰	۰	۰	۰	۰	۰	۰	۰	۰
۳۴	حاجی‌زاده اولادپور	۰	۰	۰	۰	۰	۰	۰	۰	۰
۳۵	حاجی‌زاده اولادپور	۰	۰	۰	۰	۰	۰	۰	۰	۰
۳۶	حاجی‌زاده اولادپور	۰	۰	۰	۰	۰	۰	۰	۰	۰
۳۷	حاجی‌زاده اولادپور	۰	۰	۰	۰	۰	۰	۰	۰	۰
۳۸	حاجی‌زاده اولادپور	۰	۰	۰	۰	۰	۰	۰	۰	۰
۳۹	حاجی‌زاده اولادپور	۰	۰	۰	۰	۰	۰	۰	۰	۰
۴۰	حاجی‌زاده اولادپور	۰	۰	۰	۰	۰	۰	۰	۰	۰
۴۱	حاجی‌زاده اولادپور	۰	۰	۰	۰	۰	۰	۰	۰	۰
۴۲	حاجی‌زاده اولادپور	۰	۰	۰	۰	۰	۰	۰	۰	۰
۴۳	حاجی‌زاده اولادپور	۰	۰	۰	۰	۰	۰	۰	۰	۰
۴۴	حاجی‌زاده اولادپور	۰	۰	۰	۰	۰	۰	۰	۰	۰
۴۵	حاجی‌زاده اولادپور	۰	۰	۰	۰	۰	۰	۰	۰	۰
۴۶	حاجی‌زاده اولادپور	۰	۰	۰	۰	۰	۰	۰	۰	۰
۴۷	حاجی‌زاده اولادپور	۰	۰	۰	۰	۰	۰	۰	۰	۰
۴۸	حاجی‌زاده اولادپور	۰	۰	۰	۰	۰	۰	۰	۰	۰
۴۹	حاجی‌زاده اولادپور	۰	۰	۰	۰	۰	۰	۰	۰	۰
۵۰	حاجی‌زاده اولادپور	۰	۰	۰	۰	۰	۰	۰	۰	۰



اول بهر انحصار در سال ۱۳۶۶ به حساب کارخانه

فروش و خدمات			فروش و خدمات			فروش و خدمات		ملاحظات	
فروش		خدمات	فروش		خدمات	فروش	خدمات		
۱۱	۱۰	۹	۸	۷	۶	۵	۴		
		۵		۱۰	۷	۱۸۲	۱۰۷	۱۱۷۲	اول بهر انحصار در سال ۱۳۶۶
					۲	۲۴	۷	۵۶	کارخانه اکتا...
					۴	۵۵	۵۲	۱۰۰	کارخانه اکتا...
									کارخانه اکتا...
						۱		۵	کارخانه اکتا...
						۶		۱۳	کارخانه اکتا...
						۵	۲	۶۶	کارخانه اکتا...
						۶	۵	۸۸	کارخانه اکتا...
						۲		۵	کارخانه اکتا...
								۱۶	کارخانه اکتا...
							۱	۶	کارخانه اکتا...
								۱	کارخانه اکتا...
						۲		۶	کارخانه اکتا...
						۱۵		۲	کارخانه اکتا...
						۲۶	۱۵	۱۱۲	کارخانه اکتا...
						۱		۲	کارخانه اکتا...
						۱	۴	۲۷	کارخانه اکتا...
						۵		۱۰	کارخانه اکتا...
								۱	کارخانه اکتا...
						۷	۲	۱۱۲	کارخانه اکتا...
					۱	۱۲۶	۱۲	۵۰۵	کارخانه اکتا...
								۷	کارخانه اکتا...
							۱	۵	کارخانه اکتا...

جدول ۲۲: مقایسه اموال و منقول و غیره و سیزده ساله در جنگهای اهل بیت از ائمه علیا سر دهن و مقایسه اموال و منقول و غیره و سیزده ساله در جنگهای اهل بیت از ائمه علیا سر دهن

اهل بیت از ائمه علیا سر دهن			اهل بیت از ائمه علیا سر دهن				مقایسه	
اهل بیت از ائمه علیا سر دهن			اهل بیت از ائمه علیا سر دهن					
از مرتجع	از تعلیف	از مرتجع	از مرتجع	از تعلیف	از مرتجع	از مرتجع		
۱	۲	۳	۴	۵	۶	۷	۸	
۲۴۷۹۱۸۴	۱۷۴۷۲۲۲	۱۱۴۲۵۵۲	۲۰۰۶۶۷	۶۵۷۵۹۹۸	۱۴۴۶۵۱۴	۲۱۰۲۴۹۶۶	۲۰۲۵۸۱	اهل بیت از ائمه علیا سر دهن
۸۷۶۵-۴	۲۵۵۵۲۴	۶۶۸۴۲	۸۰۲۱	۱۱۷۱۲۲	۵۸۴۵	۸۸۸۸۲۲	۸۷۲۲	خاریجه از ائمه علیا سر دهن
۲۸۱۴-۲-	۱۸۷۲۹۰۵	۲۴۴۴۱۹۷	۴۲۴۵	۱۵۱۶۶۴۵	۵۲۰۲۷۰	۵۲۴۴۹۱۵	۴۵۸۸۶	خاریجه از ائمه علیا سر دهن
۱۶۵۰۰	*	۴۲۲۰	۱۱۰	۲۴۱۰	*	۱۵۴۰۰	۱۱۰	خاریجه از ائمه علیا سر دهن
۷۵۷۱۲-	۲۸۱۷۶۰	۴۴۶۱۰	۵۲۸۰	*	*	۷۴۱۲۵۰	۵۰۲۵	خاریجه از ائمه علیا سر دهن
۲۶۳۴۲	۱۶۲۴۶۰	۲۲۲۲۷۸	۲۵۷۵	۳۱۶۴۰	۴۹۶۱۰	۴۲۱۹۲۲	۲۲۲۲	خاریجه از ائمه علیا سر دهن
۱۷۳۴۶۶	۵۷۶۹۹۲	۹۶۶۲۲۵	۶۶۶۰	۴۶۶۷۷۰	۶۶۹۱۸	۱۲۰۹۸۴	۱۴۷۷۷	خاریجه از ائمه علیا سر دهن
۱۰۲۵۶۸۰	۶۲۶۶۰	۸۲۶۱۰۹	۱۰۵۲۰	۶۶۶۷۰	۴۸۹۱۰	۱۰۷۰۹۸۰	۹۹۵۶	خاریجه از ائمه علیا سر دهن
۹۴۲۰	۲۷۶۸۰	۹۴۲۰	۲۱۴	۲۰۶۲۰	۵۰۷۰	۲۲۴۵۰	۲۲۲	خاریجه از ائمه علیا سر دهن
۱۸۰۲۴۲۰	*	۴۱۱۰۶۱	۱۲۰۴۴	۶۶۸۷۱	۱۲۰۲	۶۰۴۲۰۲	۶۸۵۶	خاریجه از ائمه علیا سر دهن
۲۲۲۲۲۵	۵۴۰۰	۸۲۵۹۹	۱۷۸۶	۶۸۰۰	*	۲۵۱۸۷۰	۱۶۶۴	خاریجه از ائمه علیا سر دهن
۶۰۱۲۲۰	۲۲۲۵۲۰	۴۲۲۲۱۰	۵۲۸۱	۲۲۶۲۲۰	*	۴۰۲۲۵۰	۵۲۲۰	خاریجه از ائمه علیا سر دهن
۷۰۲۲۲۰	۲۲۶۲۲۰	۴۴۰۶۱۰	۶۸۸۲	۲۸۸۲۰۰	۲۲۲۶۰	۶۶۶۴۵۰	۷۴۴۲	خاریجه از ائمه علیا سر دهن
۲۴۰۴۶۰	۸۲۲۲۰	۶۱۴۴۰	۱۹۷۶	۱۴۴۱۶۰	۲۲۲۰	۱۰۲۵۰۵	۱۶۶۸	خاریجه از ائمه علیا سر دهن
۴۸۲۲۲۵	۱۲۰۴۱۵	۲۶۶۴۱۰	۲۸۲۲	۷۹۵۰	۶۰۰	۴۵۲۲۷۰	۲۲۸۵	خاریجه از ائمه علیا سر دهن
۱۴۵۴۰	*	۱۶۰۰۰	۱۲۴	۸۱۰۰	*	۶۶۰۰	۱۲۴	خاریجه از ائمه علیا سر دهن
۱۴۷۲۶۱۵	۴۸۲۵۲۵	۴۶۶۶۷	۱۶۶۶۵	۴۶۶۴۰	۶۶۰۵۰	۱۴۱۱۵۲۵	۱۲۲۵۴	خاریجه از ائمه علیا سر دهن
۸۴۴۰۰	۸۶۰۰	۸۲۵۰۰	۶۱۵	۲۴۸۰۰	*	۶۶۶۰۰	۶۱۰	خاریجه از ائمه علیا سر دهن
۳۲۶۴۹۰	۱۴۴۶۰۰	۴۹۲۲۷۵	۹۷۴۰	۴۱۶۴۸۶	۲۰۶۶۰	۴۲۲۶۶۰	۸۹۸۶	خاریجه از ائمه علیا سر دهن
۱۰۴۵۲۱۸	۲۲۰۰۰	۴۲۲۲۲۵	۶۴۶۶	۸۱۰۴۰	*	۸۵۱۴۰۶	۷۱۶۶	خاریجه از ائمه علیا سر دهن
۲۰۱۴۲۶۶	۱۰۲۲۶۶	۲۶۶۲۲۲	۴۶۶۵	۱۵۱۵۹۲	۴۵۶۰۴۶	۴۶۶۲۲۵۰	۴۶۶۲۲	خاریجه از ائمه علیا سر دهن
۷۸۶۴۵	۱۴۶۶۱	۴۶۶۶۰	۸۲۶	۵۲۶۰۰	۱۷۷۰۰	۸۸۵۰۰	۸۸۵	خاریجه از ائمه علیا سر دهن
۶۱۹۲۹۲	*	۲۲۸۱۸۱	۲۲۷۸	۲۶۰۲۰۶	*	۵۰۶۵۵۵	۵۲۰۰	خاریجه از ائمه علیا سر دهن





جدول ۱۹ - جدول بودجه اعتبارات از بودجه و تنخواه دولت و سایر منابع مختلف بودجه اعتبارات سوزو ریال

شرح	تذایف دولتی			سایر			مجموع	حسابه
	تذایف دولتی	سایر	مجموع	تذایف دولتی	سایر	مجموع		
امید سوزو اعمده ملیا سوزو	۶۴۱۰	۸۱۰۷۲	۴۷۲۴۸۰	۲۹۰	۸۵۰	۴۸۷۶	۶۰۷۶	
حسابه انباشته برائتانی	۱۰	۶۶۲	۱۶۸۷۲	۰	۰	۰	۰	
حسابه انباشته برائتانی	۴۸۷۲	۷۸۴۸۰	۱۶۰۶۵۸	۰	۰	۵۵	۵۵	
حسابه امور	۰	۲۰	۱۷۰	۰	۰	۰	۰	
حسابه اولادین	۰	۵۸۰	۱۰۷۶۵	۵۰	۰	۱۵۰	۲۰۰	
حسابه اولادین مؤمن	۰	۲۲۲	۶۸۱۵	۰	۰	۰	۰	
حسابه اولادین مستقیم	۴۵۰	۴۳۵۰	۱۶۷۲۲	۰	۷۰	۴۶۲	۵۳۷	
حسابه اولادین غیر مستقیم	۲۰	۲۵۸۸	۱۰۶۷۲	۰	۰	۲۶	۲۶	
حسابه حاکم	۰	۲۲۲	۱۶۷۸	۰	۰	۰	۰	
حسابه مامورین	۲۰	۶۱۹۰	۲۰۹۵۵	۲۰	۱۰	۲۴۵	۲۶۵	
حسابه ساد انشاء مامورین	۱۹۰	۰	۲۶۲۲	۰	۰	۰	۰	
حسابه ساد انشاء غیر مستقیم	۱۸۰	۱۷۲۰	۱۴۰۲۰	۰	۰	۰	۰	
حسابه ساد انشاء مختار	۱۶۲	۲۵۰۲	۲۱۵۴۸	۰	۰	۴۰	۴۰	
حسابه ساد انشاء از بودجه	۵۰	۶۴۰	۲۶۷۵	۰	۰	۰	۰	
حسابه ساد انشاء سوزو	۰	۲۲۲	۱۶۷۸	۰	۰	۰	۰	
حسابه ساد انشاء سایر	۰	۱۱۰	۲۹۰	۰	۰	۰	۰	
حسابه ساد انشاء سایر	۱۶۰	۵۲۲۷	۲۰۷۵۵	۰	۱۰	۱۲۲۲	۱۲۳۲	
حسابه مالی و الهیه	۰	۵۹۰	۱۰۲۰	۰	۴۰	۴۰	۴۰	
حسابه مصلحت	۰	۲۶۵	۱۸۲۲۰	۷۰	۰	۶۲۰	۶۹۰	
حسابه سایر امور	۱۰۵	۶۶۵	۸۰۲۰	۰	۰	۰	۰	
حسابه سایر امور	۱۶۵۲	۱۸۹۱۸	۱۰۶۶۷۸	۱۵۰	۷۲۰	۱۰۶۵	۲۰۶۵	
حسابه سایر لیکنان	۱۶۲	۴۷۵	۲۴۲۲	۰	۰	۰	۰	
حسابه ساد انشاء	۰	۱۵۱۷	۷۲۴۸	۰	۰	۱۲۰	۱۲۰	



پہلا درجہ		دوسرا درجہ		تیسرا درجہ		چوتھا درجہ		پنجم درجہ		ششم درجہ		طریقہ
مجموعی		مجموعی		مجموعی		مجموعی		مجموعی		مجموعی		
نمبر	نمبر	نمبر	نمبر	نمبر	نمبر	نمبر	نمبر	نمبر	نمبر	نمبر	نمبر	
۱۴	۲۳۲	۱۸۲۵	۱۶۷	۲۵۷۱	۵۷۲	۲۲	۵۶۱	۵۷۲	۵۵۷	۱۱۶۸	۲۶۴۰	اینگلیش زبان تدریس کے لیے
۱۲	۱۷	۸۵	۱۰	۲۱۱	۲۵	۱	۲۷	۲۲	۵۲	۸۶	۶۵	طریقہ اولیٰ (پہلا درجہ)
-	۲۱	۱۲	۱۲	۱۶۱	۴۲	۲	۱۰۱	۲۰	۶۸	۱۷۷	۲۷۶	طریقہ ثانی (دوسرا درجہ)
-	۱	-	-	-	۲	-	-	-	-	-	-	طریقہ تیسری (تیسرا درجہ)
-	-	۱	۲	۲۱	۵	-	۵	۲	۵	۵	۲۱	طریقہ چوتھی (چوتھا درجہ)
۱	-	۲۲	-	۱۲	-	-	۲	۱۸	۲	۸۱	۲۵	طریقہ پنجمی (پنجم درجہ)
۱۰	۲۱	۲۰۲	۲۰	۲۶۶	۶۱	۱	۲۷	۱۲۰	۱۵۲	۲۴۰	۲۶۵	طریقہ ششمی (ششم درجہ)
۲	۲۲	۲۷۲	۲	۳۰۲	۵	۲	۶۶	۲۱۵	۵۵	۲۵۲	۲۰۸	طریقہ ہفتمی (ہفتم درجہ)
-	۲	۲	۲	۲	۲	-	۲	۱	۵	۶	۴	طریقہ ہشتمی (ہشتم درجہ)
-	-	۲۸	-	۱۰۶	-	-	۱۸	۱۰	۴۵	۹	۸۰	طریقہ نہم (نہم درجہ)
۲	-	۲۸	-	۵۱	۲	۲	۱	۲	-	۱۲	۶	طریقہ دہم (دہم درجہ)
-	۲	-	-	۲۴	۱۰	-	۱	-	-	-	۱۱	طریقہ یازدہم (یازدہم درجہ)
۲	-	۲۵	-	۲۶	۱۲	-	۱۰	۱۲	-	۶۰	۱۱	طریقہ سولہم (سولہم درجہ)
۲	-	۲۰	-	۱۵	-	-	۱	۱۵	۲	۱	۲۰	طریقہ سترہم (سترہم درجہ)
-	۲۸	۶۶	۲۸	۱۰۴	۸۴	-	۵	۴	۱۱	۱۰	۲۷	طریقہ اسیسٹنٹ (ایسٹنٹ)
-	-	-	-	۱	-	-	۱	-	-	-	۲	طریقہ ایسٹنٹ (ایسٹنٹ)
۱	۱	۲۱	۲	۵۲	۱۵	-	۲۴	۱۲	۱۱	۱۱	۴۴	طریقہ ایسٹنٹ (ایسٹنٹ)
-	-	-	-	-	-	-	۲	۲	۵	۲	۶	طریقہ ایسٹنٹ (ایسٹنٹ)
-	۲	۸	-	۸	۱	-	۲	-	۱	۴	۸	طریقہ ایسٹنٹ (ایسٹنٹ)
۷	۲۶	۸۵	۱۰	۱۸۶	۱۲۰	۱	۲۶	۱۶	۲۲	۲۲	۲۱۵	طریقہ ایسٹنٹ (ایسٹنٹ)
۴	۱۶	۲۴	۱۵	۱۵۰۲	۱۲	۵	۲۲	۲۷	۲۶	۲۰۶	۱۱۵۲	طریقہ ایسٹنٹ (ایسٹنٹ)
-	-	-	-	۲	-	-	۴	-	-	-	۸	طریقہ ایسٹنٹ (ایسٹنٹ)
-	-	۱	-	۸۲	-	-	۱۰	۱	۲۶	-	۵۲	طریقہ ایسٹنٹ (ایسٹنٹ)

سپتامبر												مشارک
تفصیل				از بودجه عمومی سرکانت		بیابان و دامستان		ایرش		زیرکشی و سواخت		
بیابان و دامستان		ایرش		دریم		دریم		دریم		دریم		
۱۳	۱۲	۱۱	۱۰	۹	۸	۷	۶	۵	۴	۳	۲	
۳۷	۱۵۱	۱۲۷۵	۱۴۷	۲۲۶۵	۴۲۷	۱۸	۲۹۱	۳۶۶	۲۸۰	۸۱۷	۱۹۸۰	از بودجه عمومی سرکانت
۱۲	۱۱	۵۵	۶	۱۴۸	۲۸	*	۱۷	۴۶	۲۷	۱۲	۴۶	مشارک افغانی با بکاش
*	۲۲	۵۸	۱۲	۱۴۲	۲۸	۴	۲۲	۲۵	۶۰	۱۱۲	۲۲۰	مشارک افغانی نر مای
*	*	*	*	*	*	*	*	*	*	*	*	مشارک امیر
*	*	۴	۱	۲۱	۴	*	۲	۱	۲	۵	۶	مشارک اولاد پیش
۱	*	۲۲	*	۲۳	*	*	۲	۱۲۰	۷	۸۲	۲۵	مشارک اولاد علی موذن
۸	۷۵	۲۰۰	۲۸	۲۲۴	۴۶	*	۶۰	۷۹	۹۸	۱۶۲	۱۸۴	مشارک وکیل معش
۱	۱۰	۱۷۸	۲	۱۹۵	۴	۲	۲۸	۱۱۸	۱۶	۱۳۲	۹۸	مشارک وکیل معش
*	۲	۱	۳	۱	۷	*	۳	۱	۵	۶	۴	مشارک حاتم
*	*	۲۴	*	۸۲	*	*	۱۱	۶	۲۵	۴	۵۱	مشارک حاجتی
۱	*	۱۲	*	۳۱	۱	۱	۲	۳	*	۱۲	۲	مشارک مراد استامانزاده علی
*	۱	*	*	۲۴	۱۰	*	۱	*	*	*	۱۱	مشارک مراد استامانزاده محمد
۲	*	۲۲	*	۳۳	۱۴	*	۷	۱۴	*	۱۵	۸	مشارک مراد استامانزاده مختار
۲	*	۲۴	*	۱۵	*	*	۸	۱۵	۲	۹	۲۰	مشارک مراد استامانزاده قاسم
*	۲۰	۸۷	۶۹	۶۱	۷۴	*	۴	۳	۱۰	۱	۲۴	مشارک مراد استامانزاده میر
*	*	*	*	۱	*	*	۱	*	*	*	۲	مشارک مراد استامانزاده نوران
۱	۶	۲۴	۲	۵۰	۲۲	*	۱۸	۲	۴	۱۵	۲۴	مشارک وردالی
*	*	*	*	*	*	*	۲	۱	۲	۲	۴	مشارک طالبان موالید
*	۲	۱	*	۲	۱	*	۲	*	*	۴	۵	مشارک وردالی
۵	۳۶	۵۵	۸	۱۴۰	۶۱	۶	۲۹	۶	۲۱	۲۲	۱۴۷	مشارک قاریزاد روی سر بردار
۴	۲۲	۴۶	۱۱	۱۲۰	۷۹	۵	۲۶	۲۶	۶۶	۱۷۵	۱۴۷	مشارک قاریزاد روی سر بردار
*	*	*	*	*	*	*	*	*	*	*	*	مشارک قاریزاد روی سر بردار
*	*	۲	*	۴۶	*	*	۸	*	۲۲	*	۲۸	مشارک قاریزاد روی سر بردار

جدول ۵۲ - معاماتار افسریه سردسیر در دهان غربی با معاماتار بر حسب جایگاه و بیانات و کتب و اسناد از سال ۱۳۶۶ - مختار

۱۳۶۶												جایگاه
زیر نقشه سرلایحه						بیانات						
براعز و کلمستان		ایمل		زیر نقشه سرلایحه		براعز و کلمستان		ایمل		زیر نقشه سرلایحه		
دیم	ایمل	دیم	ایمل	دیم	ایمل	دیم	ایمل	دیم	ایمل	دیم	ایمل	۱
۱۲	۱۳	۱۱	۱۰	۹	۸	۷	۶	۵	۴	۳	۲	
۴	۵۱	۴۲	۱۱	۷۵	۵۸	۶	۱۰۸	۱۱۷	۱۱۰	۲۶۱	۴۷۷	ایمل نویز احمد علیان سردسیر
.	.	۲۹	۲	۵۳	۶	۱	۷	۱۶	۱۰	۲۲	۱۸	خارجه افسان بیابکان
.	.	۲	.	۲۸	.	.	۱۰	۲	۶	۵	۱۸	خارجه افسان ترمانی
.	.	.	.	.	.	.	.	.	.	.	.	خارجه افسان
.	.	.	.	۶	.	.	.	.	۱	.	۸	خارجه اولادبندی
.	.	۱	.	۱	.	.	.	۱	.	۲	.	خارجه اولادبندی بومن
۱	۱۲	۴۰	۱	۱۲۱	۱۴	۱	۴۶	۲۵	۲۳	۷۱	۸۸	خارجه اولادبندی
۱	۱۱	۱۷۸	.	۱۶۰	۱	۲	۲۲	۱۰۴	۳۰	۱۶۸	۱۰۱	خارجه اولادبندی
.	.	.	.	.	.	.	.	.	.	.	.	خارجه ماتم
.	.	.	.	۴	.	.	۱	۱	۲	۳	۵	خارجه حاجتی
۱	.	۱۶	.	۱۸	.	۲	۲	.	.	۳	۲	خارجه ماد اشلا سامزاده علی
.	.	.	.	.	.	.	.	.	.	.	.	خارجه ماد اشلا محمد
.	.	.	.	.	.	.	۲	.	.	۳	۳	خارجه ماد اشلا مختار
.	.	.	.	.	.	.	.	.	.	.	.	خارجه ماد اشلا نواز اولیام
.	۲	۵	۲	۷	۱	.	۱	.	۱	۱	۱	خارجه ماد اشلا تحریر
.	.	.	.	.	.	.	.	.	.	.	.	خارجه قلم من ساد اشلا نواز
.	.	.	.	۲	.	.	۶	.	.	.	.	خارجه سردانی
.	.	.	.	.	.	.	۱	۱	۲	.	۲	خارجه عالی نوالی
.	.	.	.	.	.	.	.	.	.	.	.	خارجه نوله
.	.	۱	.	۱	.	.	.	.	.	.	۱	خارجه قاری دکیور سردسیر
۱	۷	۲۱	۲	۲۲	۲۱	.	۱۲	۴	۱۰	۱۰	۴۶	خارجه قاری دکیور مختار
.	۸	۱۲۲	۲	۲۱۱	۱۲	.	۱۲	۲	۱۴	۲۲	۱۶۹	خارجه قاری دکیور مختار
.	.	.	.	.	.	.	.	.	.	.	.	خارجه قاری دکیور مختار
.	.	.	.	۶	.	.	.	.	.	.	۱	خارجه محمد سادانی

تفصیل												تاریخ	
زیر نظر بودجه و تقاضای بودجه						برای بودجه و تقاضای بودجه							
سال اول		سال دوم		سال سوم		سال اول		سال دوم		سال سوم			
درصد	اسمی	درصد	اسمی	درصد	اسمی	درصد	اسمی	درصد	اسمی	درصد	اسمی		
۱۲	۱۱	۱۰	۹	۸	۷	۶	۵	۴	۳	۲	۱		
												۱۲۲	تاییدیه بودجه و تقاضای بودجه
												۱	تاییدیه بودجه و تقاضای بودجه
												۲۸	تاییدیه بودجه و تقاضای بودجه
												۲	تاییدیه بودجه و تقاضای بودجه
												۲	تاییدیه بودجه و تقاضای بودجه
												۲	تاییدیه بودجه و تقاضای بودجه
												۲۲	تاییدیه بودجه و تقاضای بودجه
												۹	تاییدیه بودجه و تقاضای بودجه
												۲۲	تاییدیه بودجه و تقاضای بودجه
												۱	تاییدیه بودجه و تقاضای بودجه
												۱۲	تاییدیه بودجه و تقاضای بودجه
												۲	تاییدیه بودجه و تقاضای بودجه
												۱۰	تاییدیه بودجه و تقاضای بودجه
												۲	تاییدیه بودجه و تقاضای بودجه
												۱۶	تاییدیه بودجه و تقاضای بودجه
												۲۷	تاییدیه بودجه و تقاضای بودجه
												۷	تاییدیه بودجه و تقاضای بودجه
												۱۲	تاییدیه بودجه و تقاضای بودجه

شماره	تفصیل				مجموع				تاریخ
	زیر اشخاص		جمعیتها		زیر اشخاص		جمعیتها		
	مرد	زن	مرد	زن	مرد	زن	مرد	زن	
۱	۶۷۵	۴۹	۱۴۱۹	۱۳۹	۶۸	۱۳۸	۳۱۲	۹۰۹	ایران وزیر امور اقتصادی و دارایی
۲	۲۸	۱	۵۵	۶	۲	۱۰	۱۱	۱۶	خانواده آقایان
۳	۱	۴	۴۶	۴	۶	۱۲	۲۷	۷۵	خانواده آقایان
۴	۴	۲	۱۸	۵	۰	۲	۵	۲	خانواده آقایان
۵	۱۴	۰	۳۰	۰	۸	۴	۵۵	۱۶	خانواده آقایان
۶	۵۱	۴	۴۲	۱۲	۶	۲۲	۲۶	۴۲	خانواده آقایان
۷	۵۵	۱	۶۲	۲	۱۱	۶	۴۵	۲۲	خانواده آقایان
۸	۱۲	۰	۳۸	۰	۳	۱۲	۰	۲۳	خانواده آقایان
۹	۱۰	۰	۲۴	۲	۲	۰	۱۱	۳	خانواده آقایان
۱۰	۰	۰	۱۷	۶	۰	۰	۰	۹	خانواده آقایان
۱۱	۱۲	۰	۱۸	۱۴	۶	۰	۱۸	۳	خانواده آقایان
۱۲	۱۱	۰	۱۲	۰	۵	۰	۰	۱	خانواده آقایان
۱۳	۲۵	۲۷	۴۸	۲۲	۱	۲	۴	۵	خانواده آقایان
۱۴	۱۴	۲	۱۲	۵	۰	۰	۰	۶	خانواده آقایان
۱۵	۰	۰	۰	۰	۰	۰	۰	۰	خانواده آقایان
۱۶	۰	۰	۵	۰	۰	۰	۲	۲	خانواده آقایان
۱۷	۱۱	۴	۴۲	۲۷	۵	۲	۱۱	۴۲	خانواده آقایان
۱۸	۴۰۵	۶	۸۷۶	۲۸	۱۰	۲۸	۶۶	۵۹۰	خانواده آقایان
۱۹	۰	۰	۰	۰	۰	۰	۰	۰	خانواده آقایان
۲۰	۱	۰	۲۸	۰	۰	۱۴	۰	۲۶	خانواده آقایان





معامات ارضی												تاریخ
معامات ارضی						معامات ارضی						
معامات ارضی		معامات ارضی		معامات ارضی		معامات ارضی		معامات ارضی		معامات ارضی		
معامات ارضی	معامات ارضی	معامات ارضی	معامات ارضی	معامات ارضی	معامات ارضی	معامات ارضی	معامات ارضی	معامات ارضی	معامات ارضی	معامات ارضی	معامات ارضی	۱
۳۶	۱۴۴	۳۵۴	۱۰۰	۱۳۳۳	۲۸۹	۱۶	۴۹۰	۲۱۶	۲۶۰	۵۶۰	۱۰۴۸	از سید احمد علی احمدی
۱۲	۱۲	۲۴	۸	۹۱	۲۱	۰	۲۱	۱۴	۳۵	۵۵	۲۲	تاریخ ۱۳۱۲/۱/۱۳
۰	۲۲	۶۴	۸	۱۰۵	۲۷	۰	۸۰	۱۶	۲۸	۸۲	۲۵۱	تاریخ ۱۳۱۲/۱/۱۳
۰	۰	۰	۰	۰	۰	۰	۰	۰	۰	۰	۰	تاریخ ۱۳۱۲/۱/۱۳
۰	۰	۰	۰	۷	۰	۰	۴	۲	۲	۱	۹	تاریخ ۱۳۱۲/۱/۱۳
۱	۰	۳	۰	۳۰	۰	۰	۲	۸	۲	۲۱	۶	تاریخ ۱۳۱۲/۱/۱۳
۹	۲۸	۱۵۳	۲۵	۲۶۲	۲۴	۰	۵۶	۷۲	۲۸	۱۴۴	۱۵۱	تاریخ ۱۳۱۲/۱/۱۳
۱	۱۲	۱۱۲	۱	۱۸۵	۱	۲	۵	۱۲۰	۱۲	۱۲۲	۸۵	تاریخ ۱۳۱۲/۱/۱۳
۰	۲	۲	۲	۲	۷	۰	۲	۱	۵	۶	۴	تاریخ ۱۳۱۲/۱/۱۳
۰	۰	۱۰	۰	۴۱	۰	۰	۱۲	۶	۱۵	۵	۲۸	تاریخ ۱۳۱۲/۱/۱۳
۱	۰	۰	۰	۱	۰	۰	۰	۰	۰	۰	۰	تاریخ ۱۳۱۲/۱/۱۳
۰	۱	۰	۰	۲	۴	۰	۱	۰	۰	۰	۲	تاریخ ۱۳۱۲/۱/۱۳
۲	۰	۱۱	۰	۱۷	۰	۰	۷	۸	۰	۲۲	۶	تاریخ ۱۳۱۲/۱/۱۳
۲	۰	۱۲	۰	۲	۰	۰	۸	۱۰	۲	۹	۲۰	تاریخ ۱۳۱۲/۱/۱۳
۰	۲۰	۵۳	۵۰	۵۵	۵۶	۰	۴	۲	۲	۵	۱۶	تاریخ ۱۳۱۲/۱/۱۳
۰	۰	۰	۰	۱	۰	۰	۱	۰	۰	۰	۲	تاریخ ۱۳۱۲/۱/۱۳
۰	۵	۳۰	۰	۳۳	۲۱	۰	۲۰	۸	۷	۱۵	۲۸	تاریخ ۱۳۱۲/۱/۱۳
۰	۰	۰	۰	۰	۰	۰	۲	۱	۲	۲	۴	تاریخ ۱۳۱۲/۱/۱۳
۰	۱	۶	۰	۳	۱	۰	۲	۰	۰	۲	۴	تاریخ ۱۳۱۲/۱/۱۳
۵	۲۱	۲۲	۲	۸۵	۶۰	۵	۲۱	۱	۱۶	۸	۴۶	تاریخ ۱۳۱۲/۱/۱۳
۲	۲۲	۶۹	۲	۱۸۹	۴۷	۵	۲۲	۱۲	۱۰	۶۱	۲۸۰	تاریخ ۱۳۱۲/۱/۱۳
۰	۰	۰	۰	۰	۰	۰	۰	۰	۰	۰	۰	تاریخ ۱۳۱۲/۱/۱۳
۰	۰	۶	۰	۲۲	۰	۰	۸	۰	۱۰	۰	۱۷	تاریخ ۱۳۱۲/۱/۱۳

تعداد فرزندان: ۲  
زن

گروه اول فرزندان زیر ۱۱ سال است در سطح قابل X بخوابد.

ردیف	نام خانوادگی	نام	تاریخ تولد	سن	جنسیت	وضعیت	محل اقامت	محل تولد	محل اشتغال	محل سکونت	محل خدمت	محل اقامت	محل تولد	محل اشتغال	محل سکونت	محل خدمت
۱																
۱-۱																
۲																
۳																
۴																
۵																
۶																
۷																
۸																
۹																
۱۰																
۱۱																
۱۲																

نام خانوادگی: .....  
نام: .....  
شماره پرسنلی: .....  
شماره کارت ملی: .....

فرم ۲ در شاخه خانوار - بهرورداری  
دفتر پرستار خانوار



نام: .....  
نام خانوادگی: .....  
شماره پرسنلی: .....  
شماره کارت ملی: .....





ب. پرسشنامه نوجوانان ۲

نام و نام خانوادگی: \_\_\_\_\_  
 شماره پرسشنامه: ۱۲۲۲

۲۳. نام و نام خانوادگی پدر: \_\_\_\_\_  
 نام و نام خانوادگی مادر: \_\_\_\_\_  
 تاریخ تولد: \_\_\_\_\_

۲۴. نام و نام خانوادگی سرشاری: \_\_\_\_\_  
 نام و نام خانوادگی: \_\_\_\_\_

۲۵. روز تولد: \_\_\_\_\_  
 \_\_\_\_\_  
 \_\_\_\_\_

۲۶. نام و نام خانوادگی سرشاری: \_\_\_\_\_  
 نام و نام خانوادگی: \_\_\_\_\_  
 نام و نام خانوادگی: \_\_\_\_\_

۲۷. نام و نام خانوادگی سرشاری: \_\_\_\_\_  
 نام و نام خانوادگی: \_\_\_\_\_  
 نام و نام خانوادگی: \_\_\_\_\_

۲۱. پرسشنامه اول: وضعیت استفاده از سرشاری

وضعیت استفاده	تعداد	درصد
استفاده زیاد	۱	۱۰۰٪
استفاده متوسط	۰	۰٪
استفاده کم	۰	۰٪
استفاده نداشت	۰	۰٪

۲۲. پرسشنامه دوم: وضعیت استفاده از سرشاری

وضعیت استفاده	تعداد	درصد
استفاده زیاد	۱	۱۰۰٪
استفاده متوسط	۰	۰٪
استفاده کم	۰	۰٪
استفاده نداشت	۰	۰٪

۲۳. وضعیت استفاده از سرشاری:

استفاده زیاد  
 استفاده متوسط  
 استفاده کم  
 استفاده نداشت

۲۴. پرسشنامه سوم: وضعیت استفاده از سرشاری

وضعیت استفاده	تعداد	درصد
استفاده زیاد	۱	۱۰۰٪
استفاده متوسط	۰	۰٪
استفاده کم	۰	۰٪
استفاده نداشت	۰	۰٪

۲۱. پرسشنامه اول: وضعیت استفاده از سرشاری

وضعیت استفاده	تعداد	درصد
استفاده زیاد	۱	۱۰۰٪
استفاده متوسط	۰	۰٪
استفاده کم	۰	۰٪
استفاده نداشت	۰	۰٪

۲۲. پرسشنامه دوم: وضعیت استفاده از سرشاری

وضعیت استفاده	تعداد	درصد
استفاده زیاد	۱	۱۰۰٪
استفاده متوسط	۰	۰٪
استفاده کم	۰	۰٪
استفاده نداشت	۰	۰٪

فهرست مجموعه تشریحات تفهیمی شاهپری

تشریحات کتب اعلیٰ به مشخصات منتشر شده

- ۱- ایل الفشار \*
- ۲- ایل ایل سون ( تاجسون )
- ۳- ایل بختیاری
- ۴- ایل بلوچ
- ۵- ایل بویراحمد سظی
- ۶- ایل بویراحمد علیا \*
- ۷- ایل بهمنی
- ۸- ایل جمال باری \*
- ۹- ایل جلایی
- ۱۰- ایل خیمه
- ۱۱- ایل ذلکی ( زلکی )
- ۱۲- ایل طیبی
- ۱۳- ایل قرمداغ - ارساران \*
- ۱۴- ایل قنطاری
- ۱۵- ایل کرد
- ۱۶- ایل مسنی
- ۱۷- ایل میوند ( میوند )